Bibliotheca Nacional
Avenida Rio Branco — OJS

Correio da Manhã

...resso em papel de HOLMBERG BECH & C. — Stockolmo e Rio.

Propriedade de EDMUNDO BITTENCOURT & Cia. Limitada

OMMUNDSEN & Cº LTD. — Fornecedores de papel para o "Correio da Manhã"

DIRECTOR PINHEIRO DA CUNHA

ANNO XXVI — N. 9.806

RIO DE JANEIRO — QUINTA-FEIRA, 30 DE DEZEMBRO DE 192…

LARGO DA CARIOCA N. 13

Gerente — V. A. DUARTE FELIX

SERVIÇO TELEGRAPHICO DA UNITED PRESS, AMERICANA E CORRESPONDENTES ESPECIAES

Sossobraram no mar Negro, em consequencia do temporal que reina no Velho Mundo, dois navios, um de passageiros e outro de carga, com grande perda de vidas

Na Camara Chilena fazem-se graves ataques á politica imperialista dos Estados Unidos

EM LOTA, CHILE, UM TREM DE SOCCORRO QUE SEGUIA EM AUXILIO DE UM OUTRO DESCARRILADO, CHOCA-SE COM UM TERCEIRO, REGISTRANDO-SE DEZ MORTES

Ainda um caso famoso

Foi julgado em Haya o celebre Marang, a alma negra da burla do Banco de Angola e Metropole

LISBOA, dezembro de 1926. — Começou já a representação do orme drama que foi a colossal rla do Banco Angola e Metrole.

Já se ergueu á enorme platéa undial, que é a sociedade, o nno para o primeiro acto, com n scenario em terra estranira, a cidade hollandeza de aya, com a sua Avenida Nooral, com a sua Praça Buiteof, com o seu Palacio Real e a tatua de Guilherme I, e com n actor estrangeiro, Karel arang Van Ysselveere alma gra de toda esta enorme traolá e que teve a mais funesta s consequencias o seu conrio.

A burla do Banco Ingrola a etropole, como ficou mais coecida, teve repercussão em do o mundo; o nome de Porgal esteve em cheque e jamais viu uma, tão bem organizada arilha de burlões internacioes em que tomaram parte mo figuras principaes, o falso enheiro pela Universidade de ford, Alves Reis, o grilheta Bandeira, o commendador also conselheiro da legação da eria na Russia, Marang, e o ysterioso e sempre mysterioso adão suisso ou allemão, Hen-, a quem ainda não foi deia a mão.

Em Portugal ultimam-se os parativos para o julgamento implicados principaes e sendarios, emquanto que na Holda, tem estado prestando con- á justiça do seu paiz, o fagerado Marang; emquanto que encarregado dos negocios da nezuela, em Lisbôa, conde de ras Suarez, expulso de Poral, goza no estrangeiro á laros proventos que tirou em sar miseravelmente da hoslidade que aqui recebeu.

julgamento de Marang era ardado em Portugal com tante interesse. Dizia-se que seu julgamento viria ainda inar muita prisão.

Os jornaes de Lisboa e Porto, viaram os seus jornalistas m de informarem detalhadante o publico do que seria o imeiro acto da burla do Ban- Angola e Metropole, com o gamento de Marang, que te- por ultimo quadro, a leitura sentença.

A acção de Marang na burla enorme como de todos é coecida.

Foi Marang quem, juntamente m o côxo Hennies, adeantou Alves Reis o dinheiro necesrio para que a casa ingleza aterlow, mandasse fazer a missão de notas falsas.

Foi Marang quem teve o arro- de conseguir centralizar toda correspondencia da casa Warlow. Foi ainda Marang quem eu sir William Waterlow a não igir directamente a corresponncia para o governador do nco de Portugal, sr. Innocen- Camacho Rodrigues, allegan- que o segredo do negocio poria ser compromettido e quem buscar á casa ingleza as no- falsas, conseguindo com ou- cavalheiros da mesma instria, passal-as na fronteira tugueza, debaixo do rotulo: alise diplomatique".

onseguiu Marang devido á enorme audacia, misturar as es dos maços, de forma a misturar a sua emissão, e elle ainda quem mentiu desadamente aos directores da a Waterlow, quando estes lhe servaram respeitosamente, que notas eram duplicadas, resondeu que não fazia mal, por e essas notas levariam a sorecarga *Angola*.

Por ultimo ainda, o hollandez Marang, guardou em Haya gran- parte das notas falsas, e quem m Alves Reis, Hennies e José andeira, mais largamente se roveitou do producto do cri-, enchendo cada dia livremenos bolsos; quem deu ao Banco ngola e Metropole o pretenso olo das suas mirabolantes soedades (compostas apenas por), e dispondo da totalidade suas acções.

Por isso a acção do burlão Mang nesta grande tramoia, fica ito aquem, da dos seus conrcios, Reis, Bandeira e Hennies. Marang *foi* o cerebro, que tralhava no estrangeiro, emquanoutro trabalhava em Portu-: Alves Reis.

De Portugal, e a convite do curador da rainha da Hollan- sr. Baudin, foram a Haya rvirem de testemunhas, os srs. nocencio Camacho Rodrigues, ernador do Banco de Portul drs. Motta Gomes, vice-gonador do mesmo Banco e nando Emydio da Silva, di-.

O publico hollandez aguardava interesse que se começasse lgamento. O relatorio do pe-, sr. Hesselinck, o mais noel da Hollanda, é um extenso umento de accusação para rang.

Foram as seguintes pessoas, as temunhas que depuzeram no amento de Marang:

oostlinck, interprete de portuguez; Elizabeth Scheltema, interprete; Jonckx, interprete; Besseling, inspector da policia; Van Doorn, idem; Hesselinck, perito que demonstrou a falsidade das assignaturas; Huisman, director da casa Enschede; sir William Waterlow, fabricante das notas de quinhentos escudos, verdadeiras e falsas; Goodman, da casa Waterlow; Springall, idem; H. Rose, idem; Innocencio Camacho, governador do Banco de Portugal; dr. Motta Gomes, vice-governador do Banco de Portugal; dr. Fernando Emidio da Silva, director do Banco de Portugal; Sophie De Jong (Fie Karelse, amante de José Bandeira, actriz hollandeza); Van Roalte, advogado, que ajudou Marang a esconder as notas e em cuja prisão se chegou a falar; Schepp, consignatario da casa Brasch em Rothnstem; Grastick, do Rotterdansche Bank; Woasdyk, idem; Alers, idem; Houwing, idem; Kuintems, chauffeur; Bodzinga, verificador da alfandega; Kolija, idem; Licher, jornalista que transportou notas; Brecker Hoff, creada de Marang; De Jong, antigo "fondé de pouvoire" de Marang, cujo depoimento é da mais alta importancia; Bienen, director do Palace Hotel de Scheweningen; Meise, inspector de policia; Van Helten, perito contabilista, Hortman, empregado de commercio; Hortman, banqueiro, amigo de Marang; Wattel, de uma sociedade de pesquizas de ouro; Vieweg, consul geral da Liberia; Wap, consul de Portugal na Haya; Einhorn, banqueiro.

As duas primeiras audiencias limitaram-se ao facto das testemunhas deporem.

Os depoimentos não tiveram grande interesse.

Sir William Waterlow assumiu na primeira audiencia uma attitude, que no dizer do dr. Fernando Emidio da Silva, mereceu a attenção do governo portuguez.

Madame Marang, no fim da segunda audiencia, interrogada pelos jornalistas portuguezes negou-se a fazer declarações, dizendo apenas o seguinte:

— Os jornalistas portuguezes são terriveis... Posso affirmar-lhe que meu marido está innocente.

Em todo o julgamento, Marang ás perguntas que lhe têm sido dirigidas, responde sempre energicamente, com uma confiança extraordinaria em si e no seu advogado, e respondendo por vezes ás perguntas do presidente da mesa, com uma ingenuidade que causa assombro.

Muitas vezes toda a sua defesa consiste no seguinte:

"Ou não se lembra, ou não fez mais do que executar ordens de Alves Reis, de quem era simples mandatario".

Waterlow, chefe da casa ingleza que fabricou as notas, declarou que Marang, quando das suas visitas a Londres, ia sempre munido de cartas do Banco de Portugal, assignadas pelo governador, de cuja assignatura como da authenticidade dos contratos, nunca duvidou.

O dr. Fernando Emidio da Silva, declarou na audiencia, que os prejuizos soffridos pelo Banco de Portugal attingem até agora a somma de 1.000.000 de libras esterlinas, sendo o reembolso até agora effectuado apenas de 50 mil libras.

O advogado de Marang, sr. Rolandus Haagedon, durante os depoimentos das testemunhas portuguezas, procurou sempre com habeis *trucs*, leval-os a cairem em graves contradicções, mas as sinceras e rapidas respostas dos inquiridos, transtornou-lhe por completo os planos.

Um dos depoimentos interessantes, foi o do antigo chauffeur de Marang, um latagão de bom aspecto, franco e leal.

Eis como descreve esta passagem o correspondente de um jornal de Lisboa:

— O meu patrão — diz o chauffeur de Marang — andava sempre de automovel, com José Bandeira. E estes dois viajantes, tinham sempre bagagens, no carro. A's vezes, quatro malas.

— Grandes? — pergunta o presidente.

— De todos os tamanhos. Muitas das malas tinham etiquetas da legação de Portugal. As malas, ás vezes eram tantas, que era preciso tomar, com a dos dois amigos, uma das outras muitas carruagens que possuia o sr. Marang.

— E Liebert — o jornalista — não era da partida.

— Sim. Em novembro de 1925 acompanhou Marang e Bandeira, no automovel, ao hotel Central, da Haya, onde residia. Outra vez, conduziu-o a Amsterdam, onde as duas malas que levava ficaram numa garage daquella cidade.

Em seguida entram as testemunhas portuguezas.

Apresenta-se o sr. Innocencio Camacho, com uma presteza, um ar aberto e leal que fazem boa impressão. Quando o juiz lhe pergunta se já viu Marang, este levanta-se, malcreadamente, fita o nosso compatriota, com arreganho, e o sr. Camacho, imperturbavel, diz, olhando para elle:

— E' a primeira vez que o vejo.

— Conhece Alves Reis?

— Viu-o uma vez apenas.

Sobre o contrato Marang-Waterlow, diz:

— Só tive conhecimento desse contrato por me terem mostrado, em abril, em traducção de jornaes portuguezes. E assim que o vi, disse logo: "E' falso!". E repito: E' falso. Esse contrato não foi feito por mim.

— Não teve, então, conhecimento do projecto do contrato.

— Não tive nem podia ter. Os contratos desta natureza devem ser assignados pelo governador ou pelo vice-governador do Banco emissor. Mas só na ausencia do governador o vice-governador pode assignar. Quando ambos faltem, dois directores podem assignar, mas com delegação do governador. A administração do Banco é composta pelo governador, pela direcção de dez membros, eleitos e sete membros do conselho fiscal. Estas entidades constituem o conselho geral, cujas deliberações são executadas pelo governador.

Sobre a "Emissão de notas", disse:

— Quando é necessario fabricar notas é o conselho geral que tem autoridade legal para o fazer.

Quando foi fundado o Angola e Metropole, era voz corrente — disse o sr. Camacho, em resposta a uma pergunta do juiz — que este Banco era creado com dinheiro hollandez ou allemão, mesmo russo. Mas eu, pessoalmente, não podia ter duvidas acerca dos capitaes hollandezes, porque, como governador do Banco de Portugal e presidente do Conselho Bancario, recebi documentos de que constava que da Hollanda garantiam com 60 mil libras o capital do novo Banco, Marang e outros.

E' chamado o sr. Motta Gomes, a quem apresentam o contrato-burla.

— Esta assignatura — diz — não é minha.

— E teve conhecimento deste contrato na época em que elle surgiu, pela primeira vez? — pergunta o juiz.

— Só soube que o contrato existia, pelas noticias dos jornaes. Não conheci José Bandeira. Viu-o uma vez, quando fui acareado com elle no juizo de instrucção. Nunca telegraphei nem escrevi coisa alguma a Alves Reis. Nunca fui, como se diz, a Karlsbad. Em 15 de agosto de 1925, data em que se quer provar a minha interferencia em negocios escuros, eu estava com licença. Fui tomar aguas a Vidago. Até tres dias antes os jornaes noticiavam que eu ia tomar aguas; e o facto explica-se por ser necessario fazer-me substituir no Banco durante a minha ausencia. O conselho do Banco tem sete directores: saem uns com licença e regressam os que estavam com licença. O Conselho Bancario foi consultado em devido tempo sobre a fundação do Angola e Metropole. Como o governador estivesse ausente, presidi eu ao conselho. Todos os vogaes negaram a autorização. As pessoas que queriam fundar aquelle Banco estavam desacreditadas. Alves Reis tinha deixado protestar letras, doze vezes, no Tribunal do Commercio. Bandeira tinha um passado de criminoso.

O sr. Motta Gomes deu tambem explicações sobre a palavra ouro affixada em algumas notas de typo de outras que a não têm. Mas não é technico nem especialista destes assumptos.

O vice-governador do Banco de Portugal proseguiu no seu interessante depoimento debatendo-se, por vezes, com o advogado de Marang, que o assediou de perguntas insidiosas. Por exemplo:

— Sabe se Bandeira (José) assignou este documento? — um dos muitos papeis falsos preparados pelos burlões.

Resposta fulminante:

— Não sei! Consta-me que assignou outros.

Confirmou, em todos os pontos, as declarações peremptorias do sr. Camacho. Segundo a organização interna do Banco de Portugal, ha um director para cada secção. Nunca teve a seu cargo a direcção das notas. Não pôde, pois, pronunciar-se sobre a authenticidade das de mil escudos que o sr. Rolandus faz passar de mão em mão, no estrado presidencial, para estabelecer confusão entre o trigo e o joio.

— Só os technicos — insiste o sr. Motta Gomes — podem resolver este assumpto espinhoso.

E, sobre a palavra "ouro" nas differentes notas do mesmo typo:

— Quando o Banco delibera fazer inserir nas series das notas esta palavra — e só o fazia quando estas eram convertiveis — essa palavra não queria dizer, precisamente, que as notas respectivas representassem ouro amoedado ou em barra. O Banco detem o privilegio da emissão das notas, com a designação de que se trata, ou com a de notas-prata, segundo disposições organicas do estabelecimento que obedecem a regras inalteraveis.

Mas — repete ainda — para deslindar a amalgama de interrogações que lhe fazem sobre as notas boas ou más, só é competente um especialista em materia de estampagem. Não cultivo essa especialidade.

— Quando é que o Banco de Portugal deliberou interessar-se pela circulação das notas de Angola e Metropole? — perguntou o advogado Rolandus.

E obteve esta resposta categorica:

— Logo que começou a receber reclamações do publico. Porque foi o publico que deu pela burla. Muita gente incauta dizia é certo: —"Estas notas não são falsas". O Banco chegou mesmo a oppôr um formal desmentido a estes boatos pessimistas, pela simples razão de ter verificado que as notas suspeitas eram fabricadas, como as notas "boas", na casa Waterlow & Sons, de Londres. Mas o publico continuava a recusal-as, em maio de 1925. Mez e meio depois, ainda o Banco julgava que se não tratasse das notas com a effigie de Vasco da Gama. Em julho e agosto daquelle anno, procedeu-se á verificação da chapa "João de Deus", mais antiga do que a que serviu á burla, e feita noutra fabrica. O Banco alimentava ainda a convicção honesta de que havia exagero nos boatos que corriam.

E interrogado ainda, pelo advogado de Marang, sobre rumores da imprensa propalados adrede, até no estrangeiro, eleva-se, altivamente contra taes acintes:

— Nem o governador nem o vice-governador foram suspensos das suas funcções. O conselho bancario cobriu-os sempre, com a sua responsabilidade respeitavel.

E, já fatigados de lutar, em vão, pela sua causa, o advogado e o proprio Marang, lançaram timidamente, esta pergunta formal:

— Que sabe sobre a idoneidade dos fundadores do Angola e Metropole?

Mas, como a assembléa esboçasse um gesto collectivo de enfado, Rolandus, recolheu a fala ao bucho e fez signal ao seu cliente para que não insistisse. E o sr. Motta Gomes retirou-se.

Por ultimo é chamado a testemunha portugueza, dr. Fernando Emidio da Silva.

— Póde calcular — diz-lhe o juiz — os prejuizos do Banco emissor provenientes da circulação das notas do Angola e Metropole?

— Ascendem, approximadamente, a um milhão de libras. E não entram, neste computo, as notas que o Banco de Portugal porventura ainda tenha de reembolsar a legitimos possuidores e outras despesas imprevistas.

Acerca da fundação do Angola e Metropole, disse:

"Sei que varias pessoas apresentaram requerimento neste sentido, porque a fundação de casas bancarias em Portugal depende da autorização do ministro das Finanças e do Conselho Bancario. E eis o que eu sei: O requerimento inicial foi apresentado e apreciado em 5 de maio de 1925. Era subscripto por pessoas mal classificadas para a gerencia de tal empresa. Eis a cotação de José Bandeira: foi condemnado por crimes, de direito commum na Africa do Sul. O presidente apresenta-lhe, collada num papel almaço, a vera effigie do galeriano de pretoria. Reconheço — diz o dr. Emidio da Silva, que é o retrato de José Bandeira, porque vi uma vez — e uma vez só — este senhor, no tribunal de investigação."

Marang e o seu advogado, têm feito os possiveis por attestarem innocencia no caso, e este ultimo, que o seu constituinte procedeu sempre com a melhor boa fé.

No espirito de todos, Marang é culpado e bem culpado: as provas contra elle são esmagadoras. Em Portugal anceia-se ávidamente pela sentença que naturalmente só será dada lá para o dia 12, quando esta chronica for no alto mar, e que a esse tempo já o Brasil sabe por intermedio das agencias telegraphicas. O que eu narro, é uma pallida idéa do que tem sido o colossal julgamento do cerebro astuto e intelligente, mas muito criminoso de Karel Marang Van Ysselveere.

A BUBONICA VINDA DO PRATA

O secretario do Departamento de Hygiene da Argentina informa sobre o caso do "Cuba"

Buenos Aires, 29 (U. P.) — A respeito das noticias que chegam do Rio sobre o caso de peste bubonica registrado a bordo do vapor "Cuba", o secretario do Departamento de Hygiene informou a United Press de que o dr. Vicente Cenoz, medico do serviço sanitario de Bahia Blanca, havia telegraphado dizendo que o *Cuba* entrou nesse porto no dia 2 do corrente, sem novidade. Depois de inspeccionado o vapor saiu no dia 10 em perfeito estado sanitario conduzindo cereaes. Durante a sua estada no porto de Bahia Blanca, nenhum dos tripulantes do navio esteve doente. Accrescenta o despacho do dr. Cenoz que o estado sanitario da cidade e porto de Bahia Blanca é excellente.

A revolução em Nicaragua

Nos meios diplomaticos britannicos considera-se perigosa a politica intervencionista do imperialismo americano

Londres, 29 (Especial para o "Correio da Manhã") — Nos meios autorizados ha certa cautela em commentar os acontecimentos da Nicaragua; mas entre os diplomatas mais bem informados a opinião dominante é a de que a politica dos Estados Unidos é "arriscada".

Salienta-se que nos paizes centro e sul-americanos ha uma reacção desfavoravel contra as medidas de força, além da circumstancia de que tambem é difficil emmaranhar-se pela complicada politica latino-americana, como ficou provado nas presidencias Huerta e Carranza, no Mexico.

Managua, 29 (U. P.) — O sr. Diaz disse que o seu governo espera poder solicitar a neutralização dos portos do Pacifico dentro de poucos dias.

"As minhas forças — disse elle — não podem proteger os interesses americanos contra a revolução ajudada pelos mexicanos. Estou informado pelos meus officiaes que servem na costa oriental de que os liberaes têm uma quantidade de munições varias vezes maior do que a das forças do governo."

O primeiro anniversario da morte da rainha Margarida da Italia

Roma, 29 (U. P.) — Haverá no dia 24 de janeiro proximo, primeiro anniversario do fallecimento da rainha Margarida, a solenne cerimonia da trasladação dos seus restos no Pantheon do tumulo provisorio em que se acha para um sepulchro collocado sob o monumento do seu esposo o rei Humberto.

Chega a Nova York o primeiro ministro da Australia

Nova York, 29 (U. P.) — Chegou o primeiro ministro da Australia, sr. Bruce, que vem discutir com o presidente Coolidge questões relativas aos regulamentos portuarios que interessam os dois paizes.

S. ex. falando aos jornaes affirmou que pretende reduzir a immigração italiana, que augmentou demasiado depois que os Estados Unidos reduziram as

UM DUPLO DESASTRE FERROVIARIO NO CHILE

O trem que ia soccorrer os passageiros de outro descarrilado choca-se com um terceiro, havendo mortos e feridos

Santiago, 29 (U. P.) — Communicam de Lota que um trem de passageiros descarrilou. Afim de baldear os passageiros, foi ordenada a partida de um outro trem, que desgraçadamente se chocou com um terceiro, resultando desse segundo desastre morrerem oito ou dez pessoas, ainda não identificadas, e numerosos feridos.

Santiago, 29 (U. P.) — Noticias recebidas nesta capital dizem que um trem de soccorro enviado a Lota afim de auxiliar os passageiros de um comboio que descarrilou perto dessa localidade, chocou-se com outro trem, incendiando-se.

Em consequencia do terrivel desastre morreram dez pessoas, ficando vinte feridas.

MEXICO-INGLATERRA

Foi assignada uma convenção de reclamações anglo-mexicanas

Mexico, 29 (U. P.) — Em circulos bem informados diz-se que o ministro britannico, sr. Ovey, e o ministro do Exterior, sr. Saenz, assignaram segunda-feira á noite a convenção de reclamações anglo-mexicana, cujos termos não foram ainda officialmente publicados.

O MÁO TEMPO QUE ESTA' REINANDO NO VELHO MUNDO

Sossobram dois navios no Mar Negro, com muitas perdas de vidas

Berlim, 29 (U. P.) — Noticias de Bucarest dizem que o Mar Negro está sob violentas tempestades. O vapor "Astorias" afundou á altura de Kavarna, morrendo afogados vinte e dois passageiros. Tambem o cargueiro "Protos", que se dirigia para Constantinopla, procedente de Constanza, foi a pique, morrendo toda a sua tripulação, composta de oito pessoas.

A QUESTÃO DO PACIFICO

Uma defesa aos Estados Unidos, na Camara Chilena, provoca uma tempestade de ataques ao imperialismo americano

Santiago do Chile, 29 (U. P.) — Na sessão de hontem da Camara, o deputado Wenceslão Sierra provocou violentos protestos ao censurar os seus collegas pelos frequentes ataques que formulavam contra os Estados Unidos, referindo-se a pseudos-propositos imperialistas dessa nação e á sua intenção de apoderar-se de Tacna e Arica.

Varios deputados replicaram. O sr. Ismael Edward deplorou que se fizesse tal defesa dos Estados Unidos, justamente no momento em que "a bota yankee viola as plagas da Nicaragua".

O sr. Fernando Varas declara que na sua opinião está proximo o momento em que toda a cordilheira dos Andes, com as suas immensas riquezas, passará ás mãos do capitalismo americano.

Santiago, 29 (U. P.) — O club de football Colocolo seguirá para Guayaquil no dia tres de janeiro, afim de disputar dois encontros com adversarios, cujos nomes ainda não são conhecidos. Dali passará a Havana, Mexico, Nova York e depois a Europa.

De regresso jogará no Rio de Janeiro, Montevidéo e Buenos Aires.

O "Colocolo" fará sabbado a sua unica apresentação nesta cidade, antes de iniciar a viagem.

A borracha que abandonámos...

A Firestone Company vae desbancar o monopolio britannico

Paris, 29 (U. P.) — O sr. Harvey Firestone, director da Firestone Rubber Company dos Estados Unidos, annunciou hoje que a empresa de que faz parte está empregando cem milhões de dollars na exploração da borracha na Liberia, onde dentro em pouco existirão as maiores plantações de hevea do mundo. Accrescentou o sr. Firestone que a companhia que dirige tem a esperança de esmagar o monopolio britannico dentro de sete annos.

O tratado italo-allemão

Sua assignatura no palacio Chigi

Roma, 29 (U. P.) — No palacio Chigi, foi assignado hoje pelo presidente do Conselho, sr. Mussolini, e pelo embaixador da Allemanha, o tratado concluido entre os dois paizes.

Ao acto assistiram diversos ministros, sub-secretarios de Estado e altos funccionarios do Ministerio das Relações Exteriores.

Roma, 29 (U. P.) — Foi assignado esta noite, na sala da Victoria, no palacio Chigi, o tratado de arbitragem italo-germanico. Essa sala, que é o escriptorio particular do primeiro ministro Mussolini, achava-se magnificamente illuminada. O acto da assignatura foi assistido pelo sub-secretario Grandi, o barão Bordonaro, secretario geral do Ministerio do Exterior; o marquez Paulucci, secretario particular do sr. Mussolini; altos funccionarios do Ministerio do Exterior.

O embaixador allemão, sr. Von Neurath, apresentou-se acompanhado do barão Von Prittwitz, conselheiro da embaixada allemã e numerosos membros dessa embaixada. A scena foi filmada.

O tratado estabelece a arbitragem obrigatoria para as questões que não puderem ser resolvidas pelos meios diplomaticos ordinarios e organiza uma commissão com poderes para regular as divergencias italo-allemãs fóra do Tribunal. A commissão do tratado tem por dever empregar todos os esforços em todos os casos em que haja perigo de guerra, no sentido de afastal-o.

Cabe-lhe tambem decidir em todas as questões de interpretação e applicação dos tratados existentes, do Direito Internacional, da violação dos direitos interestaduaes e reparação dessas violações.

O tratado estipula que cada uma das duas nacões nomeie um arbitro. Aos dois caberá escolher mais tres juizes addicionaes.

A MORTE DO IMPERADOR DO JAPÃO

O novo soberano envia a sua mensagem inaugural á Dieta

Tokio, 29 (U. P.) — O imperador Hirohito, na mensagem inaugural que enviou á Dieta, diz que observará as regras fundamentaes do Estado, cultivará as virtudes herdadas e manterá intactas as tradições dos seus maiores. Diz ser necessario congregar os esforços de todo o imperio para promover a solidariedade nacional.

Os sports pelo telegrapho

Será hoje o encontro dos pugilistas Ruiz e Mocoroa

Buenos Aires, 29 (U. P.) — O campeão europeu de peso-penna, Ruiz, encontrar-se-á amanhã á noite com Julio Mocoroa, campeão argentino da mesma classe, em um match de doze rounds. Nesse encontro se decidirá o titulo.

Buenos Aires, 29 (U. P.) — Pretende-se que se realize a 15 de janeiro proximo o encontro entre Ferrara e Campoli, depois do qual, se vencedor, Ferrara partirá provavelmente para os Estados Unidos, para tomar parte nos matches eliminatorios de peso maximo.

Hastings, 29 (U. P.) — Resultado dos jogos do torneio de xadrez: Tartakower venceu E. G. Sergeant; Sir G. Thomas adiou com R. P. Mitchell; R. Reti venceu V. Buerger; G. M. Norman adiou com F. D. Yates; A. Teller adiou com E. Colle.

A MELHOR OBRA EM LINGUA HESPANHOLA DO ANNO

Os criticos de Madrid dizem que é "Zogoibi", do escriptor argentino Enrique Larreta

Madrid, dezembro. (Communicado especial para o "Correio da Manhã") — "Zogoibi", do escriptor argentino Enrique Larreta, parece ser a grande obra do anno das letras hespanholas. Pelo menos isto se póde deduzir, a julgar pelos elogios que della se ouvem nos meios literarios. Os criticos hespanhoes não lhe regatearam louvores e nas prateleiras das livrarias da Puerta del Sol e ruas adjacentes exhibem-se profusamente os volumes. Isto prova claramente que os livreiros, que em Madrid sabem advinhar as obras que terão exito, têm confiança em que o publico consagrará o que antes já fôra consagrado pela critica.

Artemio precioso, dando em "El Liberal" a sua autorizada opinião, reflecte outras opiniões egualmente autorizadas e ouvidas pelo correspondente em "charlas" com outros jornalistas. Diz elle, entre outras coisas:

"Ao julgar "Zogoibi", não é justo comparal-a á "Gloria de D. Ramiro", com fazem quasi todos os que dissertam por escripto ácerca da actualidade dos livros. Se a "Gloria de D. Ramiro" é uma obra prima, melhor para o seu autor e para as letras hespanholas. Mas pretender deduzir dessa gloria um fracasso para as novellas futuras de Larreta é candidez ou perfidia."

"Zogoibi" — prosegue o critico — é uma grande novella, apezar de ser do autor da "Gloria de D. Ramiro". Amena, ligeira, bem escripta, com interesse do ambiente pampeiro, com emoção. Ao demais, deve agradecer-se a esse illustre literato uma coisa: que ao escrever nunca esquece a Hespanha, sempre a recorda. Em "Zogoibi" ha personagens hespanhoes e fala-se da Hespanha, e sempre ha um calido elogio para o que é nosso."

Depois de fazer notar o esforço que significa "o alarde de papel" do editor e o preço barato por que se vende o livro, sem duvida com prejuizo para o autor, Artemio Precioso resume: "E' uma grande novella, utilissima para o conhecimento do pampa, cheia de belleza — a novella como o pampa — e Larreta é um grande novellista, que com a sua segunda novella demonstra ser o digno autor da "Gloria de D. Ramiro".

UM BOATO POLITICO

Dois jornaes de Belgrado dizem que o presidente da Albania quer proclamar-se rei e casar com uma princeza italiana

Vienna, 29 (U. P.) — Os jornaes de Belgrado "Politica" e "Vreme" annunciam que o presidente da Albania, Ahmed Zogu, tenciona proclamar-se rei desse paiz e casar-se com uma princeza italiana.

A SAUDE DO REI DA RUMANIA

Fala-se em uma nova intervenção cirurgica

Bucarest, 29 (U. P.) — O jornal "Lupta" publica uma noticia de Paris, dizendo que o medico dr. Hartmann regressará a esta capital dentro em breve, para acompanhar a operação a que o rei se submetterá.

Os meios officiaes mostram-se reservados a respeito de tal noticia.

O VÔO PAN-AMERICANO

Tampico, 29 (U. P.) — Os aviadores americanos que estão fazendo o raid de circumnavegação aerea da America do Sul tencionam partir quinta-feira para Vera Cruz.

PERDIDOS DURANTE DEZOITO MEZES NA AFRICA ORIENTAL PORTUGUEZA

O estado em que chegaram á cidade do Cabo um caçador e um explorador das selvas africanas

Cidade do Cabo, dezembro. — (Communicado epistolar da United Press) — Chegaram a esta cidade, depois de dezoito mezes de se acharem perdidos nas regiões desconhecidas da Africa Oriental Portugueza, o doutor Mac Millan, famoso explorador e caçador das selvas africanas e o dr. Morgoon, dentista norte-americano, que exerce a sua profissão na Rhodesia.

Este ultimo está ferido com certa gravidade em consequencia da explosão de um cartucho de bala e da quéda de um cavallo, que lhe produziu a deslocação da clavicula esquerda.

O dr. Mac Millan regressa em perfeito estado de saude, porém com um braço impossibilitado de fazer movimento devido á infecção de uma espinha.

Ambos percorreram enormes extensões de territorio, jámais explorados por individuos da raça branca, nos quaes se perderam, soffrendo os indiziveis martyrios da fome e da sede, até que quasi vencidos pelo cansaço e pelas privações, um grupo de naturaes indicou-lhes o sitio em que se encontravam os poços dagua, protegendo-os no mesmo tempo contra os ataques de uma tribu selvagem.

Já em territorio da Africa Oriental Portugueza, foram presos por suspeita de exercerem a espionagem em favor do governo britannico; tendo, porém, podido comprovar a sua identidade foram mandados livres.

O dr. Mac Millan, que é um veterano nas explorações do sul da Africa, declara que "o territorio percorrido nessa expedição é o mais inhospito e selvagem dos que explorou até esta data" e manifesta que apezar dos grandes soffrimentos que teve de supportar, espera realizar em breve outra expedição, afim de completar os estudos que vem fazendo em longos annos da exploração africana."

OS ESTADOS UNIDOS SOB FORTES TEMPORAES

Onze mortos, 15.000 pessôas sem tecto e muitos milhões de dollars de prejuizos

Memphis, Tennessee, 29 (U. P.) — Depois da terceira semana de chuvas quasi continuas, calcula-se que os prejuizos causados pelas inundações em Tennessee, Mississippi, Alabama e Kentucky ascendem a varios milhões de dollares. Noticiou-se que mais de quinze mil pessoas se acham sem tecto. O numero de mortos é de onze.

Washington, 29 (U. P.) — O Bureau do Tempo publicou um boletim addicional de prevenção a respeito das cheias na região do Tennessee, em Florença, Alabama, deixando perceber que ha o perigo das tempestades se estenderem a um quinto Estado, até agora não attingido.

NÃO HOUVE UMA RAÇA PRE-GLACIAL NAS AMERICAS

Mas os chinezes, japonezes e provavelmente australianos foram os primeiros descobridores do novo mundo

Philadelphia, 29 (Especial para o "Correio da Manhã") — Segundo opina o famoso anthropologista Hadlicka, não foi provada até aqui a existencia de uma raça de seres humanos preglaciaes no continente americano.

Hadlicka, falando perante a Associação Anthropologista Americana, declarou que a descoberta de pretensos vestigios da raça pre-glacial na America do Norte e na do Sul tem demonstrado invariavelmente a existencia de um erro evidente. Declarou mais elle que recentes encontros scientificos indicam que outros navegadores, provavelmente chinezes e japonezes, ou mesmo australianos, descobriram a America antes de Colombo. Os primeiros desses estrangeiros, certamente, introduziram certos usos e certos instrumentos, sendo tambem evidente que nos proprios idiomas foram introduzidas palavras chinezas.

Dois attentados a dynamite em Seoul

Tokio, 29 (U. P.) — Noticias de Seoul dizem que um coreano fez explodir uma bomba na Companhia do Desenvolvimento Oriental, grande empresa japoneza de colonização, matando tres pessoas, ferindo cinco e suicidando-se em seguida.

Um outro coreano tambem atirou um petardo contra o banco Ahokusan. A machina infernal falhou e o dynamiteiro fugiu. Acredita-se que se trate, em ambos os casos, de membros das organizações radicaes.

A ATTRACÇÃO DA RIBALTA

Liane de Pougy — triumvirato com Cléo e La Belle Otero — regressa aos theatros de Paris, depois de ter sido princeza rumena

PARIS, dezembro, (*Communicado especial para o "Correio da Manhã"*) — Liane de Pougy regressou á ribalta, e está-se agora recordando no Folies-Bergére e no Moulin Rouge, o triumvirato de ha uma geração — Liane de Pougy, Cléo de Merodes e La Belle Otero — que traçou um caminho ao espirito folgasão feminino, jamais attingido mesmo nos dias mais ruidosos do apóz guerra.

Durante dezoito annos, Liane esteve afastada da curiosidade publica. Com o titulo de princeza Georges Ghika, muito proximamente aparentada da familia reinante da Rumania, a corista do outrora e notavel dansarina, cuja verve inimitavel, cuja graça franco-hespanola e cuja belleza exotica desconcertaram reis, nababos e poderosos millionarios, passou a viver uma vida reservada, sendo mesmo vista muito raras vezes. Mas agora, ella está empenhada em uma acção de divorcio, sob a allegação de que seu marido ultimamente passou a demonstrar um excessivo interesse por uma de suas melhores amigas.

Ha trinta annos, Catulle Mendes e Montesquieu andaram escrevendo sonetos a respeito da rapariga elegante de olhos brilhantes que havia vindo ninguem sabia de onde e que fizera o seu "debut" no Folies-Bergére. Jean Lorrain compoz bailados para ella dançar. Ella mesmo publicou volumes de versos e novellas. E depois de certo tempo veio a saber-se que era filha de pae gascão e de mãe hespanhola e houvera sido educada em um convento em Saint-Anne-deRe, tendo casado com um official de marinha na edade de dezesseis annos.

Dois annos depois do casamento, abandonou-o. O casal tinha então um filho, que se criou e veio a morrer na frente de batalha em 1914. Esse descendente de Liane era official aviador.

Um mez depois da sua chegada a Paris, seu nome apparecia na boca de todo o mundo que ia a Opera ou ás corridas ou dava uma fugida até Montmartre. E como ella triumphou... Sabendo que o principe de Galles, o fallecido Eduardo VII, estava em Paris, assim lhe escreveu:

"Senhor: — Não me conheceis. Estou a debutar no Folies-Bergére. Chegarei ao pinaculo da fama se vos dignardes applaudir-me."

O principe, acompanhado de meia duzia de amigos, foi occupar um camarote do "Music hall" um dia ou dois mais tarde. Liane fez a sua festa artistica e o sorriso real a recompensou. Valeu-lhe isto a fama. Por sua causa houve duellos. Russos enamorados tentaram suicidar-se. Todos os magazines theatraes lhe publicavam o retrato nas capas. E foi então que ella encontrou Meilhac, o actor famoso do dia.

Meilhac visitou-a, uma tarde, e convidou-a a ir ouvil-o sem falta no Chatelet, naquella noite, cantando Manon. O artista entregou-lhe um diadema real e pediu-lhe que usasse um manto de arminho. Ella acceitou. A orchestra tocou um hymno triumphal. Toda a audiencia applaudiu-a e saudou-a. Nos jornaes do dia seguinte, ella soube que a rainha da Suecia, que devia ter ido ao theatro, impedida porem, de o fazer, informara disto Meilhac, manifestando-lhe os seus sentimentos. Meilhac então convidára Liane, apenas para occupar o lugar da soberana... E ficaram ambos intimos amigos.

Liane viajou pela Russia, onde os grã-duques a festejaram; pela Italia, onde captivou Gabriel d'Annunzio, e regressou a Paris, onde se encontrou com o homem com quem deveria casar-se. Foi no Moulin Rouge. Ella se esquecêra de encommendar um camarote, mas displicentemente entrára no primeiro que encontrára vago. Um joven, de aspecto distincto, chegou e informou á espectadora de que o camarote era seu. Liane recusou-se a sair. Finalmente, o joven fez a auto-apresentação e entregou-lhe um cartão em que se lia — "Principe Georges Ghika". Foi recebido com um sorriso amavel e teve permissão de fazer a côrte á beldade, coisa em que tão bem se desempenhou, que poucos mezes depois ambos se casavam e Paris ia ficar sem maiores noticias de Liane de Pougy por todos esses longos dezoito annos.

A RECONCILIAÇÃO FRANCO-ALLEMÃ

O sr. Thyssen deixa a commissão do "consortium do aço" por causa do veredict de Landau

Berlim, 29 (U. P.) — O sr. Fritz Thyssen, leader industrial rhenano e um dos elaboradores do pacto do aço, renunciou ao seu posto na commissão franco-allemã, que se compõe de muitos leaders industriaes de ambos os paizes. Declara o sr. Thyssen que o veredicto de Landau torna qualquer approximação impossivel.

Um producto ameaçado

A imprensa do Rio Grande do Sul mostra-se alarmada com o interesse que ora manifesta a Argentina pelo desenvolvimento da cultura da herva-matte no territorio das Missões.

Aliás, não é a primeira vez que esse relevante assumpto preoccupa a attenção publica no Brasil, sem que da parte dos governos haja pressa no alvitre de providencias em defesa de um estimavel producto, de que os estrangeiros são, effectivamente, os melhores consumidores.

Agora, porém, as advertencias de autorizados orgãos de publicidade e de poderosas associações do commercio mostram a approximação do perigo; porquanto a acção dos nossos vizinhos em favor da sua falada emancipação do monopolio dos mercados exportadores do Brasil não se limita apenas ás instrucções aos habitantes da zona norte da "Governação Nacional das Missões", para que intensifiquem a plantação da benefica ilicacea que tanto influe sobre a economia do Paraná, Santa Catharina e Rio Grande do Sul e de uma pequena região do Matto Grosso.

O empenho dos nossos melhores clientes platinos na dilatação do campo de cultura do seu chá predilecto obedece ao criterio seguro com que têm elles transformado inteiramente a estructura economica daquella prospera Republica.

O empirismo caboclo dos velhos hervateiros nomades das florestas do sul cede, hoje, logar ao methodo scientifico que impera contemporaneamente nas organizações agricolas e industriaes que caracterisam o surto de progresso do mesmo paiz.

Quando o serviço de propaganda argentina, feito com muita intelligencia e perseverança, tornou mundialmente conhecida por meio de photographias de hervaes plantados em Loreto, uma nova fonte de riqueza em imminencia de exploração, houve quem pensasse, entre nós, tratar-se simplesmente de uma reproducção, para effeitos no longo, de bosques de plantas nativas.

Não se dava a gente sceptica ao elementar trabalho de examinar as estatisticas das areas destinadas, alli, annualmente, á cultura dessa planta de gozo, para ver assim, em cifras animadoras, o numero de exemplares novos incorporados aos hervaes já existentes.

Calculava-se officialmente a área cultivada, de 1923 a 1924, em 7.000 hectares.

O accrescimo verificado de 1924 a 1925 já era um dos fructos da campanha tenaz pela intensificação de um plantio auspiciosamente começado.

Presentemente, associam os argentinos ao exito dessa rendosa cultura os capitaes e braços europeus.

Os estudos recentes do dr. Marchou sobre as alentadoras possibilidades de exploração da "Ilex paraguariensis", no territorio das Missões, não deixam mais duvida sobre a concorrencia temivel, que se prepara, bem perto de nós, a um dos lucrativos productos de exportação do sul da Republica.

Uma communicação, feita, ha pouco tempo, pela legação do Brasil em Berne, esclarece perfeitamente a orientação argentina na conquista de elementos indispensaveis ao triumpho do seu aproveitavel objectivo.

Diz textualmente o ministro brasileiro que os "iniciadores da cultura do matte, na Argentina, tinham conseguido, graças a uma feliz propaganda, muito bem dirigida, recrutar, na Suissa, grande numero de jovens emprehendedores moços (da classe aristocracia territorial), munidos de apreciaveis capitaes como agentes de trabalho, de desbastamento da floresta e de installação das novas plantações do matte nas Missões".

Dada a excellencia dos instrumentos de exploração de uma industria, entretanto abandonada, entre nós, aos seus escassos meios de defesa, não é arriscado admittir-se, desde já, a eliminação, dentro de curto espaço de tempo, do producto brasileiro dos mercados uruguayo e chileno, que são egualmente tributarios dos centros productores do Brasil.

A distancia em que o Uruguay e o Chile se encontram dos nossos hervaes favorece largamente a Argentina, da qual estão muito mais proximos.

De modo que esses formidaveis concorrentes não só se libertarão do monopolio brasileiro, como tambem se tornarão arrebatadores dos paizes clientes que estão na vizinhança.

Para se ter uma idéa do que representa materialmente a dependencia em que se acha a Argentina da nossa industria hervateira, basta verificar-se o valor da exportação do matte brasileiro para aquelle paiz no quinquennio 1920 a 1924.

No ultimo anno do citado periodo, as compras dos nossos vizinhos montaram a 62.500:865 contos de réis. A somma global da nossa exportação foi de ... 87.951:528 contos de réis. A uma cifra ainda mais expressiva attingiu a importação argentina no anno de 1925, durante o qual exportou o Brasil o matte beneficiado e cancheado no valor de 109.277:000 contos de réis.

E' preciso ter-se em consideração, tambem, o desenvolvimento da herva introduzida clandestinamente na provincia de Corrientes.

O commercio do Rio Grande do Sul, localizado nos municipios fronteiriços de Uruguayana, Itaqui e São Borja, vende, no varejo, mensalmente, muitos milhares de kilos de matte aos consumidores correntinos das cidades e villarejos ribeirinhos do Uruguay.

A ameaça da perda da clientela uruguaya, que importou, em 1924, 26.656:708 contos de réis, e dos mercados chilenos, cujas compras se elevaram a ... 4.568:124 contos de réis, tem para o Brasil uma tal significação economica que não se comprehende a inercia reinante, em face da preparação industrial argentina, sendo como prova irrecusavel de inepcia clamorosa e ausencia de patriotismo.

Não se sabe bem ainda se todos os centros productores do paiz participam das apprehensões notadas na principal praça exportadora do Rio Grande do Sul. Porto Alegre receia a concorrencia estrangeira. E tanto é verdade que a imprensa portoalegrense pede ao governo da União que assuma a defesa do producto.

Um conceituado matutino, o "Correio do Povo", chega até mesmo a lembrar a conveniencia de habil propaganda no estrangeiro e do aperfeiçoamento do producto, para que o paiz não venha a perder os mercados conquistados.

De facto, o que ha no bom senso parece aconselhavel na imminencia do perigo é um esforço pelo augmento do seu consumo em outros mercados.

Se o nosso interesse pela herva-matte foi, entretanto, da mesma natureza do que demonstramos ter pela borracha da Amazonia, não encontrarão, por certo, os nossos vizinhos do Prata, embaraço na expansão que pretendem dar á sua iniciada cultura.

Devemos, porém, fazer votos ardentes para que as medidas de protecção tardia não se reduzam, afinal, a uma illusoria politica que apenas sirva para commodamente e gozar os encantos da velha civilização européa ás expensas do thesouro publico.

Commetter-se-ia uma incumbencia de tal magnitude a quem não possue aptidões para o seu desempenho é colaborar conscientemente num desastre que nada se facilmente evitado.

Nunca é tarde para se repetir que a protecção ao matte reclama, antes de tudo, uma intensa propaganda, junto de povos que ignoram inteiramente as virtudes do chá de que tanto gostam os gaúchos das campanhas do Sul.

Os hygienistas consideram-no "bebida alimentar, por excellencia, dos climas exhaustivos."

E' quanto basta para demonstrar o erro de qualquer organização que se limite a tratar de vulgarização, no territorio nacional, dos beneficios de uma bebida que convem grandemente ao nosso povo.

Alberto do Rego Lins

A reacção politica nos Estados

A grande eleição do Partido Democratico de S. Paulo

S. Paulo, 29 (Do correspondente) — Foi realizada hontem, juntamente com a eleição do directorio, a escolha dos candidatos do Partido Democratico para o pleito de fevereiro proximo, bem como, a votação para os membros do Conselho Consultivo, de accordo com o systema do voto secreto. Para tal fim, o salão da Associação das Classes Laboriosas foi transformado em grande secção eleitoral, sendo collocados oito compartimentos isolados, distribuidos em diversos districtos; sete mesas com urnas para o recebimento dos votos, tendo votado todos os eleitores, a que com a maior ordem, sendo muito disputadas. Foram eleitos para compor o conselho:

Alberto Cintra, Alexandre Marcondes Machado, Adelardo Caiuby, Affonso Dionysio Gama, Alberto Seabra, Alcyr Porchat, Alvaro Brito, Oscar Cintra Gordinho, Adhemar Moraes, Antonio Barbosa Ferraz Junior, Abrahão Ribeiro, Antonio Couto Barros, Candido Rodrigues, Antonio Carlos Cintra, Attilio Antunes, Atugasmin Medici, Antonio Barros Penteado, Argemiro Siqueira, Christiano Altenfelder, Celso Leite, Christovam Prates, Clovis Ribeiro, Cesario Coimbra, Carlos Glicerio, Clovis Ribeiro Guião, Christovam Sá, Emilio Carvalho, Gustavo Euzebio Mattoso, Elleu Leme, Edgard Conceição, Elyseu Camargo, Emilio Mal, Floriano Bayne, Francisco Ignacio Telles, Fabio Camargo Aranha, Fernando Paes Barros, Frederico Lopes Branco, Godofredo Ulhoa Couto, Henrique Souza Queiroz, Henrique Bayma, Paulo Nogueira Filho, Helio ... Lefevre, Horacio Mello, Heitor Portugal, Israel Arruda, Joaquim Marra, José Toledo Piza, Cardoso Mello Junior, Leal Costa, Jorge Moraes Barros, J. B. Cunha Bueno, José Camargo Aranha, J. Souza Amaral, José Bonifacio Prado, José Procopio Ayres, Joaquim Sampaio Vidal, Gavião Monteiro, João Paes Cerqueira, Joaquim Buena Nascimento Gonçalves, J. Queiroz Telles, Jayme Ferreira Silva, Juvenal Bonilha Toledo, José Bernardino Arantes, João Baptista Reimão, José Machado Filho, José Ferreira Oliveira, José Ulpiano Pinto Souza, José Pinto Cesar, Joviano Moraes, José Telles Leme, Luiz Silveira Mello, Laurentino Azevedo, Laercio Neves, L. Silva Pinto, Luiz Felippe Lacerda, Leonel Rezende, Luiz Sampaio Freire, Milciades Porchat, Mario Achilles Pereira Barros, Mario Pinto Serva, Marcelo Arruda, Mario Camargo Aranha, Manfredo Costa, M. F. Pinto Pereira, Manoel Silveira Corrêa, Maria Francisco Andrade, Nicolau Marques Sindit, Octavio Toledo Neves, Nagib Ferreira, Oscar Machado Almeida, Othoniel Motta, Octavio Mendes, Paulo Nogueira, Octavio Guimarães, Paulo Duarte, Paulo Vicente Azevedo, Pinheiro Junior, Plinio Queiroz, Raul Cardoso Mello Tucunduva Tubiaz, Moura, Raul Vieira de Carvalho, Antonio Feliciano Silva, Rodolpho Lara Campos, Renato Paes Barros, Renato Maia, Rubens Tavares, Serafim Leme Silva, Thomaz Portugal, Samuel Augusto de Toledo, Silvio Alves Lima, Thomaz Lessa, Tacito de Almeida, Thiago Mazagão, Theodoro Quartim Barbosa, Vicente Rao, Vicente Penteado e Waldemiro Vergueiro.

Após o encerramento do Congresso, o Partido iniciará intensa propaganda de suas candidaturas no interior do Estado.

O tenente Maurity quer ausentar-se do Rio

O 1º tenente Arlindo Maurity da Cunha Menezes requereu ao juiz federal da 1ª vara permissão para ausentar-se do Rio, indo para Corrêas, Estado do Rio de Janeiro, onde vae acompanhar pessoa enferma de sua familia.

O juiz mandou officiar ao ministro da Guerra, declarando não se oppor ao requerido.

O Banco Germanico já póde funccionar de novo, na Republica

O presidente da Republica assignou, hontem, na pasta da Fazenda, o decreto que concede autorização para o Banco Germanico da America do Sul para funccionar novamente na Republica.

Para ler no bonde

O PRESENTE DE FESTAS

Dilermano Medrado bacharelou-se na escola do senador Modesto Leal.

Mora em Botafogo, numa villa pequena, mas, confortavel. Faz, entretanto, economia de creados.

Em sua companhia, conserva uma velha domestica portugueza, septuagenaria, que, além de cuidar do asseio do villino, cozinha, lava, engomma, concerta e corta-lhe toda a roupa branca, as suas lindas camisas de seda, inclusive...

Chama-se Francisca, a pobre velhinha. Nunca recebeu, entretanto, um só vintem de ordenado. E mourejou como uma escrava, das 5 da manhã ás 11 da noite.

Ha dias chamou-a á ordem:

— Você precisa, Dilermano, agora que se approximam as festas de fim de anno, pensar um pouco, pensar na pobre velha. Pensa bem, filha. Pois, coitada. E' uma pobre de Christo, dedicada, fiel, ha dez annos, presa ao jugo dos seus serviços particulares. Nos dias de festas, é que frequentam, o seu procedimento, até hoje, para com a triste mulher, não é sympathico. Faça alguma cousa por ella, coitada, disse-lhe eu, ao menos pelo dia do nascimento do Salvador, que se approxima.

Notei que as minhas palavras haviam influenciado, de qualquer fórma, no espirito do meu amigo.

Encontramo-nos, hontem, na Avenida. Dilermano entrara num taxi de praça, a carregar um enorme embrulho.

— Ainda bem que o encontro, disse-me elle, mostrando-o que levava.

— O presente da velha?

— Adivinhou! O presentinho...

— Deve ser coisa grossa. O embrulho é notavel. Um completo traje de sair?

— Não, disse-me elle, uma peça de zephyr, do melhor que pude achar no mercado, 30 metros de excellente fazenda...

— Bravos, Dilermano, bravos!

— ... para que ella me faça uma duzia de camisas e tres pyjamas...

PLIC

Feiticeiros e fakirs

Em Bombaim, nas Indias, um fakir, Siak Pruch Sevamij, absorveu em presença de numerosas pessoas, inclusive alguns medicos, fortissima dóse de acido prussico, sem ser no minimo incommodado. Como um dos espectadores o desafiasse a beber uma garrafa de hydrocyanureto, o fakir bebeu tranquillamente o horrivel veneno, dando até mostra de mais vivo prazer!

Por outro lado, na Africa Occidental, um feiticeiro chamado Mgoya Kinota, exhuma cadaveres que pertenceram á terra, chamando unicamente os defuntos pelos nomes e prendendo-lhes, dando aos cadaveres o sopro de vida e fazendo-os sahir de novo á terra mortal.

Se o homemsinho não morrer, dentro de alguns annos, certamente as populações no seio das quaes elle vive o proclamarão Deus.

E, se elle é de facto immortal, justificará plenamente o epitheto.

Mas, nestas colsas, estamos ao lado de São Thomé: "Ver para crêr".

Essas noticias, especialmente a segunda, a do feiticeiro, necessitam de quarentena...

Assignaturas

Aos nossos assignantes pedimos mandarem reformar as suas assignaturas até 31 de Dezembro, afim de evitar qualquer reclamação por falta da remessa da folha, visto que nessa data serão remodelarmos a nossa expedição.

As assignaturas podem começar em qualquer época, mas terminarão sempre em 30 de Junho e 31 de Dezembro.

O preço da assignatura annual é de 60$000 e o da semestral de 35$000.

Toda a correspondencia que se referir a este assumpto, quer ordinaria, quer registrada, e bem assim os vales postaes, deve ser dirigida ao gerente V. A. Duarte Felix.

OS QUE ADQUIRIRAM IMMOVEIS

Victor Fernandes Alonso, predio á rua do Riachuelo n. 38, por 30:000$000.

Francisco Gomes dos Reis Sobrinho, predio á rua Tenente Lassance n. 56, por 3:000$000.

Antonio Cardeal, terreno da Fazenda denominada Nazareth, por 5:000$000.

Antonio Telles de Almeida, terreno á Estrada Nova, por 12:000$000.

Oscar de Menezes Pamplona, terreno na estação de Anchieta, por 5:000$000.

Carmen Otero, terreno á rua S. Januario, por 4:200$000.

Companhia Popular de Immoveis, predio á rua 24 de Maio n. 107, por 28:000$000.

Italo Paladini, terreno á rua Augusto de Vasconcellos, por 3:000$000.

Manoel Ignacio da Silva, predio á rua Pinto Telles n. 207, por 5:000$000.

Maria da Silva Pereira Novis, predio á rua Conde de Bomfim n. 334, por 190:000$000.

Maria Luiza de Lyra Schrader, terreno á Estrada de Santa Cruz por 17:000$000.

Christiana Candida de Jesus, terreno á Estrada de Santa Cruz por 2:000$000.

Fernando de Araujo Severino, terreno á rua Antony, por ... 25:000$000.

Carmen Soares Lema, predio á rua do Mattoso n. 241, por ... 25:000$000.

Domingos Baldi, terreno á rua Octaviano por 2:500$000.

O escrivão da 4ª pretoria civel mais uma vez penhorado

O escrivão da quarta pretoria civel, Solfieri de Albuquerque, está ameaçado de nova penhora, pela quantia de 8:000$, por ter deixado de pagar a Unitas Alliança Company, que lhe emprestou essa quantia. Apezar de ter mais de meia duzia de penhoras. A Unitas recorreu aos tribunaes, apresentando uma serie de termos grosseiros.

O official de justiça que o foi intimar, não encontrou bens no recinto da sede, lavrando uma serie de termos grosseiros.

De São Paulo

ESTÁ TUDO PROMPTO PARA MAIS UM EMPRESTIMO...

Approvado rapidamente pelo Congresso o projecto que autoriza o municipio da capital a contrair um emprestimo de 50.000 contos, e convertida em lei a iniciativa, não tardará que sejam encaminhadas as negociações para ser levantada aquella somma. E' mais um avultado compromisso que irá sobrecarregar os já numerosos e pesados encargos do Thesouro paulista. Referindo-se ao caso, a *Folha da Manhã* fez um commentario que deve ser conhecido por todos que se interessam por assumptos do Estado, sobretudo os que se relacionam com o actual periodo administrativo.

Eis o que publicou aquelle matutino de S. Paulo:

"Como pertence ao dominio publico, a Prefeitura de S. Paulo está em vespera de contrair um emprestimo de cincoenta mil contos, pelo que se achará autorizada talvez amanhã, em vista de haver subido á sancção do presidente do Estado a lei para tanto approvada no Congresso.

Esse emprestimo, muito embora se destine á consolidação da divida fluctuante e a melhoramentos locaes, não deixa de ser perniciosо.

Porque por mais de uma vez nos temos mostrado avessos a taes operações, quando ellas, em regra, resultam em novos e pesados encargos ao Thesouro.

Assim já a Prefeitura de São Paulo possue um terço das suas arrecadações annuaes votado ao serviço de pagamento de juros e amortização da sua divida. E bastará sómente esse argumento para se saber de como caminha a economia do municipio...

Mas, o peor de tudo está na politica do "negocio" que se pretende inculcar com o lançamento do emprestimo.

Fala-se no Rio de Janeiro, em tom de escandalo, que um personagem amigo das altas espheras se apresentou ao representante de conhecidos banqueiros, dizendo-se já autorizado a contratar a vultosa operação de credito. E adeantou achar-se apadrinhado por elementos dos circulos superiores governamentaes...

Ahi está, evidentemente, um abuso gritante.

Tratando-se de interesse publico, e quando outros banqueiros certo vão apresentar as suas propostas, não é crivel que se admittam em jogo essas revelações feitas "a priori", mesmo antes do projecto de permissão se haver declarado em lei.

O dr. Pires do Rio, afim de realizar o seu dever de administrador honesto, não poderá permittir semelhante "negociata" com o dinheiro publico.

E disso estamos convictos, esperando deixe de effectuar-se o boato que redundou em escandalo.

Não é possivel que o grande mal, arraigado, á propria essencia de um emprestimo com finanças assim abaladas, se desdobre em uma calamidade verdadeira.

Esperemos, portanto."

Como succede em torno de todas as operações financeiras, que se têm realizado, ultimamente, já se conjectura que todos pedirão dinheiro por parte dos governantes, por isto, e pela aventura; o municipio, em cujo beneficio vae ser contrahido o emprestimo, não tem voz para dizer se os municipes, que deverão contribuir para liquidar os compromissos, o Estado, que ha muito é devedor, e o povo, é quem se vê na situação de ser uma qualquer hypothese: o fiel intermediario.

A *Folha da Manhã* diz que de outros casos em comentario.

A que outro remedio poderiam recorrer os paulistas?

ROUPAS para MENINOS
excellente qualidade e perfeito acabamento
n'A TORRE EIFFEL
97, Ouvidor, 99
(14221)

Os decretos hontem assignados

O presidente da Republica assignou, hontem, os seguintes decretos:

Na pasta da Fazenda — Sanccionando a resolução legislativa que autoriza a abertura de um credito de 840:000$, á diversas verbas do Ministerio da Fazenda; concedendo licença ao Banco Germanico da America do Sul para funccionar novamente na Republica; concedendo autorização á "Phenix Assurance Company, Limited", com séde em Londres, para funccionar na Republica, operando em seguros terrestres e maritimos e approvando os seus estatutos; mandando mudar a séde do estabelecimento, do 3º escripturario do Thesouro Nacional, Nero de Macedo Carvalho; removendo o 1º escripturario da Delegacia Fiscal em Santa Catharina, Olavo Carneiro da Cunha, para o cargo de inspector da Alfandega do Rio Grande, João Climaco de Mello, para o cargo de inspector da Alfandega de Pelotas.

Na pasta da Viação — Sanccionando a resolução legislativa que autoriza a abertura do credito especial de 1:570$886, para pagamento de serviços extraordinarios prestados á Repartição de Aguas. Atalibo Montezuma Ribeiro, e outro mandando a remodelar as [illegible] machinistas da E. F. Central do Brasil, approvando as classes e cujos logares são extinctos.

CENTRO DO COMMERCIO E INDUSTRIA

Um almoço á imprensa

Esteve hontem em nossa redacção o sr. João Augusto Alves, presidente do Centro do Commercio e Industria, que nos veio pessoalmente convidar o "Correio da Manhã" a tomar parte no almoço que o Centro offerece a imprensa carioca, no proximo domingo, ás 12 horas, no Jockey Club, em homenagem aos jornalistas.

O homem e os sentidos

A influencia da vida civilizada é attribuida como uma das causas principaes das perdas parciaes do olphato e do gosto; ao contrario o camponio e o matreiro educam mais attentamente a vista e a audição do que o homem da cidade. Não dispondo de outros artificios para contagem do tempo, utilizam-se da vista com a qual medem a altura do sol, ou ainda da audição com o auxilio da qual ouvem o sibillar de uma locomotiva ou a machina a vapor de uma fabrica distante; elles precisam pôr estes sentidos em acção e estar sempre alertas para ter ao certo as horas do trabalho.

Vemos, assim, que os nossos sentidos carecem de um cultivo especial para bem funccionar e aperfeiçoar-se durante as primeiras phases da vida humana. Os arabes do deserto para orientarem as caravanas, usam cornetas acusticas, que applicam ao sólo e ao ouvido, auscultando os rumores dos passos errantes.

E' bem conhecido, geralmente, entre alguns animaes como o lynce e o cão, terem estes dois sentidos muito desenvolvidos.

Em relação continua com o meio ambiente e apresentando o nosso corpo uma organização cellular, deviamos em proveito proprio, apurar os nossos sentidos, em particular o tacto, o qual por ser no homem o mais aperfeiçoado, são já hoje differenciadas em tres ordens as suas sensações: de peso, de calor e frio e electricas.

Identificadas com a natureza, deveria muito inspirar-nos a Historia Natural de um limitado numero de sêres, cujos instinctos dão-nos diariamente uma prova da magnificencia divina e, conscias de sua domesticidade e industrias, de suas serventias, de seus modos de subsistencia, não se deve deixar de estudal-as, encarecendo-os, porque o mundo biologico é um livro aberto, onde póde-se adquirir pela observação uma boa fracção de conhecimentos.

Ao se interpretar as leis que regem ao cosmos biologico, descobre-se na sua mais alta transparencia as bases de uma moral utilitaria. A planta fixa ao sólo recebe exposta ao tempo a acção dos raios solares para que o carbono seja assimilado, mas desde que aquelle agente torne-se excedente de certos limites a chlorophylla é destruida e a planta deixa de receber o elemento que mais precisa á formação das partes lenhaceas. As folhas corrigem, até certo ponto, o effeito da luz em virtude de sua posição nos ramos durante o movimento diurno, e ainda, os granulos chlorophyllinos dentro das cellulas se dispõem, ora parallelamente á superficie da folha, ou se encostam ás faces lateraes, recebendo por tal meio mais ou menos a luz.

O amante da verdade, disse o visconde de Araguaya, por caminhos não trilhados em tudo encontra objecto de interesse e de profundas meditações.

Colombo, esse genio extraordinario que imaginara na Côrte de Izabel descobrir um novo mundo, ao approximar-se da America, em 11 de outubro de 1492, tirara partido para manter a disciplina entre os seus marinheiros de uma coisa insignificante, como fosse a vista de uma planta fluctuante sobre as ondas, perto de sua frota ou navio capitanea.

Se para curar o espirito fatigado pelo entorpecimento do corpo, empregamos a diligencia que nos restabelece as forças desperdiçadas, assim tambem para tirarmos algum lucro do estudo, deve ser este feito em tempo determinado, afim de que a nossa resolução faça-se afiançavel.

Aquelles que sabem, durante a lida escolar, manter com prudencia os preceitos da boa hygiene, são geralmente recompensados nas suas locubrações, porque augmentarão gradualmente a tonalidade intellectual e, desenvolvendo pela assiduidade a vontade, essa tão nobre faculdade vencerá, desse modo, pela simples força do habito, as difficuldades que por si mesmo não poderiam antever e transpôr.

E' pela pratica dos bons habitos que obtem-se a verdadeira e prompta reflexão á exacção de nossas idéas, chegando-se pelos meios brandos a fazer uso dos nossos esforços proprios, que permittem vencer os mais sérios obstaculos e tornarmo-nos mais pontuaes.

Todas as nossas aspirações para o bello e o que é util ficariam paralysadas se pensassemos de outra fórma. Em todos os passos da nossa existencia social, as nossas instituições publicas, os nossos regimens domesticos bascam-se no livre arbitrio. Ainda mesmo que nos aconteça ceder á sua influencia, diz-nos a consciencia, que poderiamos ter resistido, e que para vencermos em taes conflictos não é necessario uma resolução mais energica do que a que sabemos perfeitamente ser capazes, quando fazemos traduzir-se em actos de nossa vontade.

O homem dizia d. Azeredo Coutinho é sujeito a necessidades e a paixões, estas são maiores ou menores á proporção das idéas provenientes dos objectos que o cercam, ou das que adquire pela educação. Entre estes affectos ou paixões ha sempre alguma ou algumas que sobresaem ou excedem ás outras com mais força e actividade; estas são as que fórmam e constituem o caracter proprio do sujeito, assim como o particular das nações.

A arte de por em acção o machinismo de cada individuo, consiste em pesquizar qual a sua paixão mais forte e dominante. Achada ella, pode-se dizer que está descoberto o segredo e a mola de seu movimento.

Aquelle que tiver a vista aguda e penetrante, um tacto fino e delicado para distinguir as paixões dos homens, poderá conduzil-os sem duvida por cima das maiores difficuldades.

O homem, e ainda o bruto, levado por força está sempre em continua luta e resistencia; levado, porém, pelo caminho da sua paixão, elle segue voluntariamente e muitas vezes corre mesmo adeante daquelle que o conduz, sem jamais temer, nem ainda os horrores da morte.

...Mas se os esforços que ordinariamente fazemos para conseguirmos resultados nos exercicios do estudo, não vencidos por longos trabalhos escolares, uma vez extenuada a nossa attenção, pouco mais nos resta; como pois o vigorar a nossa memoria?

Por meio de adequaveis distracções, sobriedade e paciencia satisfaremos em qualquer caso a therapeutica dos nossos desejos.

A memoria como faculdade intellectual está submettida, até certo ponto, á nossa vontade. E' preciso attenção para sentir, apreciar e tambem para recordar; mas algumas vezes a memoria é inteiramente involuntaria; ha lembranças que nos acompanham, nos obsecam e persistem a despeito de distracções que se procura com soffreguidão.

Para opôr a invasão das causas chamadas "venenos da velhice", é preciso no dizer de Ellick Morn, no seu livro intitulado: "Se Queres Viver, Desperta e Luta", por de parte absolutamente toda a embriaguez provocada por drogas e bebidas espirituosas; essa embriaguez não é senão uma pseudo-euphorbia e deixa o organismo mais deprimido do que anteriormente e mais preparado por conseguinte para absorver os *venenos da velhice*.

A emoção esthetica quando é bastante intensa, produz um estado de embriaguez muito efficaz para attingir ao fim que se tem em vista, isto é, a conservação da juventude.

A cura pela emoção esthetica consiste em pedir quotidianamente a arte uma hora de embriaguez psychologica.

E' excusado dizer, que não devemos esperar pelos bons effeitos da arte, sem nos esforçarmos para as suas impressões com tranquillidade de espirito e uma preparação variada.

O facto de abrirmos um livro para ler ou apreciar uma audição musical, ou a contemplação de uma estatua, ou de um quadro, deve ser considerado um acto muito importante, do qual pode depender a nossa felicidade.

Devemos pois nos predispor a receber todas estas emoções com a maior seriedade possivel como num estado d'alma religioso, com todas as actividades psychologicas encontradas no unico fim de apreciar a obra d'arte e della tirar o melhor partido possivel.

O homem moderno para externar-se aos olhos do publico, sob o ponto de vista de nosso adeantamento moral e material, cumpre praticar-o, não automaticamente, mas não somente ante nosso estado progressivo, pois são tantos os factos creados por este, que dará sempre prova de amor á esthetica aquelle que guia seus passos, de modo que pareçam já conhecidos de todos, e assim acompanhará melhor as grandes maravilhas.

(Dos "Elencos Economicos").

José Nogueira Jaguaribe

Barra Mansa, 1-12-926.

A missão do jornalista

A missão do jornalista... Henry Wickam Steed, jornalista londrino, cujas "Memorias" foram publicadas em 1925, tinha uma grande cultura, generalizada, discutindo as questões financeiras e economicas. Falando, nessas "Memorias", da real prova de vocação de um jornalista, opinava: "A prova de vocação de um jornalista manifesta-se quando, atirando-se na vida, lança elle uma vista para trás, sobre os seus esforços, seus insuccessos, os resultados conseguidos, os erros, seus exitos e suas omissões, — e se pergunta se teria preferido, se lhe fosse possivel, trocar de posição com os monarchas, os chefes de Estado, os financeiros, os diplomatas, os sabios ou os artistas, com os quaes se pôz em contacto. E se elle póde, com toda a sinceridade, responder *não*, e affirmar que, se lhe fosse dado recomeçar, não desejaria ser outra coisa senão o que foi — tem elle o direito indiscutivel de reclamar para si o titulo de jornalista, que lhe é deferido por temperamento e por escolha." Este conceito do velho jornalista londrino é muito opportuno, numa época em que quasi se tornou moda, no Brasil, combater-se o verdadeiro jornalista, para cultivar-se com pachorra a arte do escriba official. A estes, se lhes fosse dado tal escolha, não resta duvida que até se contentariam com a mediocre, mas rendosa, situação de chefe de secção em qualquer dependencia publica...

GRAVATAS FRANCEZAS
bellissimo sortimento
n'A TORRE EIFFEL
97, Ouvidor, 99
(14221)

ACÇÃO JULGADA CONTRA A UNIÃO

O dr. Belisario Penna vae reassumir o cargo de delegado de saude

O juiz federal da 2ª vara julgou procedente a acção summaria especial proposta pelo dr. Belisario Augusto de O. Penna contra a União Federal para o fim de annullar os actos do governo federal que o suspendeu do cargo de delegado de Saude do Departamento Nacional de Saude Publica, visto contar mais de 20 annos de serviço. A suspensão foi feita por tempo indeterminado. O acto do governo foi feito quando o autor se achava preso, e, depois de solto, não conseguiu, até então, voltar ao exercicio do cargo.

54 A ironia feminina emmudece deante de um verdadeiro elegante; esse triumpho só se consegue na — Guanabara — R. Carioca, 54. (14082)

Os contribuintes não terão surprezas, diz o "leader"

Do deputado Julio Prestes, leader da maioria da Camara Federal, a Associação Commercial de São Paulo recebeu o seguinte telegramma:

Off. — Sr. Feliciano Lebre de Mello, presidente da Associação Commercial de São Paulo — Rio, 24 — Recebi o telegramma da Associação Commercial, traduzindo a apprehensão das classes que representa ante varios projectos sobre tarifas e isenções de direitos. Nenhuma modificação será feita sem conhecimento pleno dos interessados e sem a mais ampla discussão. Póde, pois, tranquillisar as classes que essa Associação dignamente representa, assegurando que os contribuintes não serão prejudicados com surprezas de uma legislação de ultima hora. Cordeaes saudações. (a) — Julio Prestes".

MACHINAS para LAVOURA
as de mais proveito e economia
na FUNDIÇÃO INDIGENA.
(7038)

O QUE A PREFEITURA DESCONHECE

Junto ao predio n. 223 da rua General Rocca ha um terreno baldio que serve de deposito de lixo. Além de animaes mortos que ali são atirados frequentemente, ha poucos dias foi descarregada uma carroça contendo um colchão infecto, escarradeiras e utencilios diversos que certamente serviam a algum doente de molestia contagiosa. A's terças feiras, então, os moradores proximos, principalmente os do predio n. 223, cujas janellas lateraes dão para o referido terreno, não supportam a fedentina dos detritos da Feira livre da praça Saenz Penna ali depositados. A Prefeitura deve providenciar no sentido de fazer murar o tal terreno, unico meio de evitar a repetição de tantos abusos.

De Bello Horizonte

A situação politica de Minas ainda não se definiu — A incerteza reina través da baixa intriga.

Em todos os momentos da vida do homem, é sabido, o destaque de sua personalidade entre os semelhantes depende das attitudes francas, decisivas e energicas que assume, quando as circumstancias que o rodeiam ameaçam periclitar os seus interesses, o ideal que defende e, ás vezes, a sua propria individualidade.

Não são attitudes dramaticas, de empafia, desses democratas que por ahi pullulam, sacrificando o ideal de uma nacionalidade muita vez, pela covardia ou pela venalidade imposta pela promessa das posições mais confortaveis...

Minas está pobre desses homens, que possam em dado momento impôr a sua vontade e fazer, como se diz, o que lhe vem á cabeça...

Os politicos em Minas, não conhecem a liberdade do pensamento e a subserviencia é o timbre que marca o ingresso á carreira. Dahi a fallencia de caracteres que se amoldam sempre sob uma sombra protectora...

E essa protecção, para os politicos das "alterosas", é o Cattete. Faltando-lhes o bafejo do palacio das aguias falta-lhes tudo, como se lhes tirassem o proprio ar que respiram. Foi por isso, só por isso, que o sr. Mello Vianna abdicou, no Palacio da Liberdade, para o resto da vida, aquelle falado programma de *reforma*... e, tambem, todo o seu *enthusiasmo* pelo e para o Cattete.

Agora, em Bello Horizonte, fala-se muito da indecisa situação politica, o que não se falava ha muito tempo. E' que o povo e os proprios politicos de profissão vêem no sr. Antonio Carlos qualquer coisa de extraordinario em materia politica, isto é, attribuem ao actual presidente menos subserviencia.

Os seus amigos, os que o acompanham ha muito e que se sacrificaram ha tempos, propalam que a elle, sómente a elle, caberá a direcção da politica de Minas e que sua posição no Palacio da Liberdade não será, como querem, a de um fantoche ao serviço de um chefete qualquer.

Ao revez, no campo dos *amigos politicos* do ex-presidente da Republica, diz-se abertamente, sem vacillação e deferencia ao presidente, que a situação não está por se resolver, pois o sr. Antonio Carlos, desde setembro, é um méro administrador, com limitações... E não se pense que a coisa é dita nos gabinetes politicos, nas rodas mais altas, donde partem os conciliabulos, é na praça publica onde se ouvem mesmo ameaças as mais estravagantes. Certo politico, de algum destaque, dizia ha dias: — "o Antonio Carlos sabe o que está fazendo, a sua ida para o Cattete depende da disciplina partidaria e, demais, o Alfredo Sá está ahi prompto a *subir* aquelles degráos do Palacio da Liberdade..." Esse politico é assiduo frequentador do palacete do ex-presidente da Republica.

A intriga campêa, as insinuações a respeito da fraqueza do presidente são de molde a deixar a todos uma previsão de insegurança, a presença de uma situação de terror que já ia longe e que o povo tinha esperança do ser não regresso pela confiança que depositava no sr. Antonio Carlos que vae se esmaecendo pouco a pouco.

Qualquer prognostico é precipitado e só com mais um mez poderá o povo mineiro ver definida a situação politica do Estado e a marcha normal da administração publica.

Parece que nem tudo está perdido. Esperemos.

TERNOS DE BRIM BRANCO e PALMBEACH
legitimo americano
n'A TORRE EIFFEL
97, Ouvidor, 99
(14221)

INFORMAÇÕES UTEIS

PAGAMENTOS

NO THESOURO

Na 1ª Pagadoria do Thesouro Nacional serão pagas, hoje, as seguintes folhas do 1º dia util:

Avulsa da Fazenda — Thesouro Nacional e Côrte de Appellação — Avulsa da Justiça — Secretaria da Camara — Presidente da Republica e Deputados — Côrte de Appellação e Tribunal de Contas — Junta Commercial — Senadores e Secretaria do Senado — Supremo Tribunal e Juizes Seccionaes — Contadoria Central e Sub-Contadorias Seccionaes.

PAGAMENTOS

NA PREFEITURA

Pagam-se hoje as seguintes folhas do mez de novembro: adjuntos de 1ª classe; docentes e regentes da Escola Normal; garage; Officina Geral e Mecanica; escriptorio Central da Limpeza Publica; secção Maritima, ponte 25 de Março e Ilha da Sapucaia, e do mez de outubro folha de irrigação.

PAGAMENTO DE OFFICIAES REFORMADOS DA POLICIA

O pagamento dos officiaes reformados da Policia Militar, relativo ao corrente mez, será realizado no dia 31 (sexta-feira).

SERVIÇO POSTAL

O Correio expede malas, hoje, pelos seguintes vapores:

"Itapura", para Santos e mais portos do sul, recebendo impressos, até 7 horas; cartas para o interior da Republica, até 7 1/2; idem, idem, com porte duplo, até 8 horas.

"Santos", para Santos, Paranaguá, S. Francisco, Rio Grande e Montevidéo, recebendo impressos, até 5 horas; cartas para o interior da Republica, até 5 1/2; idem, idem, com porte duplo, até 6 horas; cartas para o interior da Republica, até 6 horas.

"Commandante Manoel Lourenço", para portos do S. Paulo, S. Francisco, Itajahy, Florianopolis e Laguna, impressos, até 13 horas; objectos para registrar, até 12 horas; cartas para o interior da Republica, até 13 1/2; idem, idem, com porte duplo, até 14 horas.

"Iris", para Victoria, Caravellas, P. d'Areia, Cannavieiras, Ilhéos, Bahia, Aracajú e Penedo, recebendo impressos até 13 horas; objectos para registrar, até 12 horas; cartas para o interior da Republica, até 13 1/2; idem, idem, com porte duplo, até 14 horas.

"Itaituba", para Ilhéos, Bahia e Aracajú, recebendo impressos, até 9 horas; objectos para registrar, até 8 horas; cartas para o interior da Republica, até 13 1/2; idem, idem, com porte duplo, até 10 horas.

Amanhã:

"Itapuca, para Victoria, Bahia, Maceió e Recife, recebendo impressos, até 5 horas; objectos para registrar, até 18 horas de 30; cartas para o interior da Republica, até 5 1/2; idem, idem, com porte duplo, até 6 horas.

SUMMARIOS DE HOJE

Eis os summarios de culpa marcados para hoje, nas diversas varas criminaes:

Na 1ª: Abilio Pereira Carrão, José Arthur Peres e Antonio Gutierrez; na 2ª: Ramon Figueira, Francisco Nunziante, João Vieira Teixeira, Bento Luiz dos Santos Filho, Oscar Fernando Waltz e Talisman Soares; na 3ª: José Domingos Siciliano, Sagres Costa Paraga, Alberto Ferreira, Adhemar Oliveira Missery e Salim Osorio; na 7ª: Fernandes Delauro, Manoel Gonçalves Carneiro, Ramon Romari e Emygdio Petrani, e na 8ª: Manoel Rodrigues.

Haverá, tambem, os seguintes julgamentos:

Na 2ª: Dr. Miguel de Oliveira Bastos e Ernesto Cardoso, e na 8ª: Marciano Teixeira.

NORTE & SUL

AMAZONAS

COTAÇÃO DA BORRACHA

Manáos, 29 (A. A.) — A borracha foi hoje cotada a 4$000 no mercado desta capital.

A cotação da castanha foi de 36$000.

DESACATOU O PRESIDENTE EPHIGENIO E FOI PRESO

Manáos, 29 (A. A.) — Hontem á tarde quando se realizava a audiencia aos congressistas e chefes das repartições do Estado, compareceu ao palacio o gerente da Manáos Tramways Light Company Limited, sr. Edward B. Kirk, com o fim de tratar de interesses referentes áquella companhia.

Recebido que foi pelo presidente Ephigenio Salles e apezar de tratado com cortezia, após alguns momentos de palestra, o sr. Edward B. Kirk, em termos exaltados, desautorou o chefe do Estado, dizendo que não respeitava a sua autoridade.

O facto foi presenciado por varias pessoas de representação social. O dr. Ephigenio Salles deu voz de prisão ao sr. Kirk, que foi conduzido á chefatura de policia, onde foi lavrado o auto de flagrante de desacato ao presidente do Estado, que ali tambem compareceu acompanhado das testemunhas do facto e demais auxiliares do governo e varias pessoas de destaque.

PERNAMBUCO

CONVENIO PARA COMBATER OS CANGACEIROS

Recife, 29 (Do correspondente) — Será assignada hoje a acta do convenio firmado entre Pernambuco, Alagôas, Bahia, Parahyba, Rio Grande do Norte, Ceará e Piauhy, afim de serem estabelecidos meios seguros de combate aos cangaceiros do sertão do Nordeste. A opinião publica olha com esperanças esse entendimento que visa extinguir essa grande praga.

RENUNCIA DE UM PREFEITO

Recife, 29 (Do correspondente) — Apresentou hoje o seu officio de renuncia o prefeito do municipio de Triumpho.

MEXERICOS POLITICOS EM PERNAMBUCO

Recife, 29 (Do correspondente) — Commenta-se aqui o apparecimento do livro ahi do sr. Manuel Borba sobre a politica de Pernambuco, estranhando-se o facto de haver o sr. Borba esquecido o compromisso assumido com o sr. Estacio Coimbra de não publicar o referido livro, em que ataca fortemente o sr. Sergio Loreto, o que vem perturbar o espirito de concordia que anima todas as facções congregadas em torno do novo governador.

COMBATENDO O BANDITISMO DO SERTÃO. — O PENSAMENTO DO GOVERNADOR DE PERNAMBUCO

Recife, 29 (A. A.) — Na reunião de hontem dos srs. chefes de policia, realizada no Palacio do governo, afim de acertar medidas contra o banditismo, o governador Estacio Coimbra, assumindo a presidencia, disse:

"O meu pensamento, convidando os governos dos Estados vizinhos que aqui se representam por seus illustres chefes de segurança publica para esta conferencia por mim convocada, objectiva, pelo exame meticuloso do problema da ordem publica de nossos sertões, estabelecer um conjuncto de providencias efficazes para repressão do banditismo.

A contiguidade territorial dos nossos Estados, de indole agreste, educação rudimentar e costumes eguaes, a identidade de tradições e origens da nossa gente, — fazem do sertanejo do nordeste um typo unico, pela formação ethinica, pela influencia do meio em que nasce e cresce, desde creança afeito ao uso das armas e á pratica do crime.

Essas condições de semi-barbaria em que têm vivido os nossos sertões não se alteraram no longo decurso de mais de 37 annos de existencia do novo regimen. O sertão vive descurado dos governos, sem instrucção, sem assistencia á saude, sem transportes e, numa vasta região, entregue aos mandões politicos, que são, como já affirmei na minha plataforma, os maiores responsaveis pelo desenvolvimento do banditismo, que elles acoroçoam e protegem.

Aqui estamos para assentar medidas capazes de pôr côbro a situação tão deprimente, que a todos vexa, a uns mais do que a outros.

Pela contigencia de circumstancias inevitaveis, vinculadas a extensão territorial e á propria natureza accidentada da região que se offerece como valhacouto natural dos bandidos de toda especie, vindos de toda parte, — o banditismo é, na minha opinião, menos um caso policial que um phenomeno de retardamento individual collectivo, que surge em nosso interior como uma endemia avassaladora, para extinguir-se apparentamente e recrudescer mais tarde, exigindo, por isso mesmo os nossos cuidados permanentes e a desvelada vigilancia dos governos.

Assumamos, todos nós, meus illustres collegas, solenne compromisso de lhe não dar treguas, combatendo-o corajosamente. Só assim lograremos expungir nossa incipiente civilização dessa vilta ignominosa.

Eu agradeço vossa presença a esta reunião e saudo-vos cordialmente."

— Falaram, depois, todos os representantes dos diversos Estados, sendo trocadas idéas sobre os meios de repressões ao cangaceirismo.

— Hoje, será assgnada a acta, ficando na mesma estabelecidas todas as providencias a serem executadas contra o mal comum.

Depois da reunião de hontem dos srs. chefes de policia, o sr. dr. Estacio Coimbra, governador do Estado, offereceu um jantar intimo a todos os que nella tomaram parte e aos principaes auxiliares do governo de Pernambuco.

CHEGOU O CAPITÃO DE ESCOTEIROS DE ANTOFAGASTA

Recife, 29 (A. A.) — Chegou a esta capital o capitão da reserva do Exercito chileno Guilherme Rodrigues San-Martin, chefe dos escoteiros de Antofagasta, que está realizando um "raid" pedestre do Chile á Hespanha, afim de levar mensagens de cordialidade aos escoteiros hespanhóes e ao commandante Ramon Franco, heróe do "raid" Palos-Rio de Janeiro-Buenos Aires.

O BANCO LUZATTI CENTRAL

Recife, 28 (A. A.) — Em reunião realizada no palacio do governo, sob a presidencia do dr. Samuel Hardmann, secretario da Agricultura, foi installado o Banco Luzatti Central, sendo acclamada a seguinte directoria:

Presidente, Mendes Sampaio; vice-presidente, Arthur Licio Marques; secretario, Antonio Dannemann; consultor juridico, Andrade Bezerra; conselho de honra e arbitragem, Samuel Hardmann, Davino Pontual, Ignacio Barros, Edgard Leite, Joaquim Bandeira Corrêa Bastos e Joaquim Pessoa Guerra.

MINAS GERAES

A PROXIMA INSTALLAÇÃO DE UM GREMIO POLITICO PARA DEFESA DOS FERROVIARIOS, EM DIAMANTINA

Diamantina, 29 (Do correspondente) — Realizar-se-á, no dia de janeiro, no Theatro Rink, uma grande reunião de ferroviarios em que serão discutidas as bases de um gremio politico social para defesa dos interesses da classe.

A 'IMPRENSA OFFICIAL' TINHA A ESCRIPTA ATRAZADA

Bello Horizonte, 29 (Do correspondente) — Só agora foi descoberto pelo governo que a Imprensa official estava ha vinte e dois mezes sem escripta regular. O secretario das Finanças providenciou para que seja posta em dia toda a escripta atrazada o que tem dado que fazer aquella secretaria.

MATOU O COMPANHEIRO COM UMA CANIVETADA

Bello Horizonte, 29 (A. A.) — Em Sabará um menor de treze annos jogava box, ante-hontem, representando de Tom Mix, com outro que representava de Buck Jones. Em dado momento um delles exasperado por uma bofetada recebida na face, sacou de um canivete e vibrou profundo golpe no seu antagonista, na região da ultima costella esquerda, attingindo os rins. Gravemente ferido foi o menor operado pelo dr. Zoroastro Passos que empregou improficuos esforços para salval-o, pois que o infeliz veio a fallecer, sendo o menor delinquente entregue ao juiz dos menores.

INCENDIO EM BELLO HORIZONTE

Bello Horizonte, 29 (A. A.) — Violento incendio destruiu de madrugada diversos predios da rua da Bahia, canto da rua Goyaz.

Funccionavam nos predios sinistrados importantes lojas e officinas de bordados, costuras e chapéos.

A policia suspeita que o incendio tenha sido lançado por mão criminosa.

ACTOS ASSIGNADOS PELO PRESIDENTE DO ESTADO

Bello Horizonte, 29 (A. A.) — O presidente do Estado, assignou hoje, os seguintes decretos: nomeando; juiz municipal de S. Manoel, bacharel José Maria Figueira; promotor da Justiça de Monte Carmello, bacharel Abelardo de Lyra; adjunto de promotor de Sete Lagôas, sr. Joaquim Drummond; professora do Grupo Escolar de Guaxupé, normalista Mancelita Souza; para o Grupo José Rangel de Juiz de Fóra, a actual adjunta do mesmo estabelecimento, normalista Irene Martins Rocha; para o Grupo Estevam Oliveira de Juiz de Fóra, a actual adjuncta do Grupo José Rangel, normalista Judith Mendes; para o Grupo Santa Maria do Municipio de Itabira, normalista Irene Alvarenga; para a Escola Rural Mixta de S. Gonçalo Abaeté Tiros, normalista Elvira Garcia; para a Segunda Escola Mixta de Barra Longa, normalista Zozima Teixeira Borges; para a Escola Rural Mixta de Porto Real, normalista Conceição Joanna Souza; adjunta do Grupo Nova Lima, normalista Vera Ribeiro Brandão; adjuncta da Escola de Ponte Nova, normalista Maria Gloria Andrade Aurora; para o Grupo Assis Chagas, desta capital, normalista Maria Rita Lima Silva Oliveira, para segunda cadeira masculina de Itamaratyba, normalista Maria Dores Guimarães.

O SR. CARVALHO BRITO PREFERE O BANCO DO BRASIL

Bello Horizonte, 29 (Do correspondente) — Consta que o presidente do Estado convidou o dr. Carvalho Brito para deixar a directoria do Banco do Brasil e voltar á Camara, não sendo acceito o convite.

O ELEITORADO REPELLE BERNARDISMO

Uberaba, 29 (Do correspondente) — No momento em que os partidos locaes angariam assignaturas para a organização das mesas eleitoraes federaes, os bernardistas deante da attitude do eleitorado recusando suas listas, lutam com sérias difficuldades.

O Partido Municipal, chefiado pelo deputado Leopoldino de Oliveira, em recente reunião, deliberou promover a responsabilidade criminal contra qualquer notario publico que reconheça firmas falsificadas, para fim de organização das mesas, requerendo immediatamente o exame pericial de todas assignaturas ajuizadas, pois é versão corrente existirem grande numero não legitimas.

SÃO PAULO

A NOVA PONTE SOBRE O RIO PARDO

S. Paulo, 29 (Do correspondente) — Vae ser construida a ponte sobre o rio Pardo, no logar denominado "Ponte do Ignacinho", na antiga estrada que conduz a Goyaz, entre Mococa e Casa Branca.

Afim de proceder os estudos necessarios e elaborar o respectivo orçamento, seguiu para Mococa, por determinação do secretario da Agricultura, o engenheiro Christiano Machado.

PREPARANDO-SE PARA O PROXIMO PLEITO DE FEVEREIRO

São Paulo, 28 (Do correspondente) — O dr. Spencer Vampré, segundo consta, será apresentado candidato á Camara estadual dos Deputados.

Tambem corre que Mario Lacerda Franco, sportman, filho do senador Lacerda Franco será candidato a uma cadeira de deputado pelo 8º districto.

O "Diario Popular" noticia que o major Marciano não anda muito contente com o resultado da sua campanha eleitoral, pois os seus proprios amigos lhe têm opposto difficuldades ao alistamento de novos elementos. Parece que devido a vigilancia do Partido Democratico, os cabos eleitoraes moderaram os seus habituaes recursos de fraude.

UMA SCENA DE SANGUE ENTRE PAE E FILHO NA FAZENDA DO "CHAPADÃO"

Campinas, 29 (Do correspondente) — Na fazenda *Chapadão* desenrolou-se uma lamentavel scena de sangue entre os colonos Sabbatine Portante e seu filho Antonio Sabbatine, por questões de familia. Ambos discutiram, tendo Sabbatine, completamente embriagado, desferido, com uma navalha, profundo golpe no pescoço do proprio filho. Houve luta corporal entre os dois, saindo pae e filho feridos. Foram removidos para a Santa Casa, tendo a policia aberto inquerito.

Na confusão do apagar das luzes...

Foi augmentado, mesmo, para 200$000 diarios o subsidio dos congressistas!

Votadas as emendas do Senado aos orçamentos do Interior, Agricultura e Marinha

De novo os requerimentos de urgencia embaralharam as votações!...

Trabalhosa e tumultuosa, ainda hontem, a funcção da Camara. Se no expediente, tudo correu calmo, o mesmo não succedeu á ordem do dia: as votações effectuaram, ainda desta feita, em meio da maior balburdia, devido aos successivos requerimentos de urgencia...

Havia no expediente tres mensagens do executivo: Solicitando abertura dos creditos especiaes de 48:683$022, para completar a importancia da restituição a ser feita ao negociante Moysés Alves; de 331:407$101, destinado ao pagamento de gratificações addicionaes por tempo de serviço a diversos funccionarios do Ministerio da Marinha, em virtude de sentença judiciaria; e de 240$, para regularizar a despeza de adeantamentos feitos, em 1920, ao dr. Henrique Netto Vasconcellos.

O EXAME DOS GOVERNOS REPUBLICANOS

Dois foram os oradores da primeira parte dos trabalhos, os srs. Wenceslão Escobar e Baptista Luzardo. O primeiro manteve-se na tribuna por cerca de quarenta minutos, numa analyse succinta dos governos republicanos. Assignala de começo, [illegible] dizer novidade, quando affirma que, sob muitos pontos de vista, tem discordado da orientação politica dos homens que dirigiram os destinos da Republica desde o seu advento, e, especialmente, nos ultimos tempos. Ao [illegible] o que objecto dos governos [illegible] ser o supremo bem nacional, o orador entende que varias administrações do Brasil, principalmente a derradeira, contrariaram esse ideal. Quanto ao governo actual, diverge, como já [illegible] sentir da tribuna, do programma relativo á estabilisação do cambio em taxa que julga [illegible]. Declara que é bem possivel esteja em erro e que razão assista aos que julgam [illegible] de tal programma decorrerá a prosperidade do paiz, sendo os prognosticos de diminuição da fortuna publica, de augmento dos homens, oriundos dos [illegible]mentos externos, do encarecimento geral da vida, não passam de pessimismo sonnambulo. O orador confessa, entretanto, que não comprehende [illegible] vantagens da execução do [illegible] em vista, mas somente [illegible] aconselhar que se apelle [illegible] o tempo que, talvez mais [illegible] do que se suppõe, proferirá seu julgamento definitivo. [illegible] do mais, prosegue, a execução do programma financeiro [illegible] o obstaculo do desequilibrio real dos orçamentos da Republica, muito embora esse [illegible]brio exista no papel. Alludiu ao facto de se aggravar o [illegible] com o augmento constante das depezas e, ainda uma [illegible] critica o acto do Congresso [illegible] o subsidio. Pensa que, [illegible] então, o Legislativo perdeu força para resistir a outras solicitações de augmentos de estipendio, e, assim, foi que [illegible] de votar o do soldo dos [illegible]res accarretando, segundo [illegible], um gravame de 60 mil [illegible] nos dispendios do The[souro]. Allás, está longe de seu [illegible] a hypothese de que os [illegible] votaram taes medidas deixassem de proceder com moralidade. Como tambem acredita que o [illegible] presidente da Republica [illegible] antecessor tenha um e [illegible] outro por aspiração o [illegible] nacional. A differença entre elles e o orador consistem [illegible] que, este, só pelas palavras [illegible] dar prova de seu sentimento patriotico, ao passo que [illegible] chefes de Estado o podem pelos actos. Vae mais longe: crê que o actual presidente possa [illegible] essas aspirações por [illegible] mas que não julga ainda [illegible] deparado opportunidade [illegible] fazel-o de modo generico e [illegible] toda a extensão do seu de[illegible].

Passa a referir-se ao movimento armado que ha 3 annos [illegible] contra o governo da Republica naquella epoca, e assignala que o então presidente [illegible] grande parte do Exercito e Policia estaduaes com o [illegible] esmagar pelas armas os [illegible] conseguindo, depois [illegible]

Terminando, declara não haver perdido a esperança de ver o sr. Washington Luis desfraldar a bandeira da paz e da ordem, por toda a extensão do territorio brasileiro.

OS PRESOS POLITICOS

Foi rapido na tribuna o sr. Baptista Luzardo. Demorou-se apenas os poucos minutos que restavam do expediente. O deputado gaucho recorda que, da ultima vez que occupou a tribuna, lendo uma relação de officiaes que ainda se achavam presos em virtude do estado de sitio, foi aparteado pelo sr. Julio Prestes, *leader* da maioria, que declarou só estarem detidos, agora, nas prisões do Estado, os que respondem a processo. O orador, entretanto, recebeu do 1º tenente Raphael Fernandes Guimarães, carta em que esse official affirma continuar preso na ilha das Cobras, apesar de não responder a processo. Procede á leitura desse documento, do qual constam os nomes de outros officiaes nas mesmas condições.

O sr. Julio Prestes, em aparte, agradece as informações e declara que opportunamente trará esclarecimentos.

Terminando, o orador assevera esperar que, dentro da sua formula, "sem rancor, nem favor," o Ministro da Guerra, tomará em consideração o documento que acaba de ler.

A FURIA LEGIFERANTE

Embora faltem apenas dois dias para o encerramento da sessão legislativa, ainda appareceram cinco projectos novos, que são:

— do sr. Sá Filho, tornando gratuito o ensino publico federal e creando uma taxa especial de manutenção;

— alterando a ordem da vocação hereditaria para constituir um fundo destinado ao ensino publico;

— mandando que o Governo organize um projecto de reforma geral dos serviços administrativos;

— do sr. Cesar Magalhães, mandando construir uma estrada de ferro no Estado do Ceará; e

— do sr. Arthur Caetano, mandando adquirir a bibliotheca do dr. Estevam de Oliveira.

O ORÇAMENTO DO INTERIOR

Seguiu-se a votação das emendas do Senado ao orçamento do Interior, em numero de 166. Relatou-as verbalmente, em plenario, o sr. Solidonio Leite.

Assevera que, pelo exame das emendas do Senado, verificou o cuidado que houve nessa Casa do Congresso, no sentido de evitar grande accrescimo de despeza. Justifica o augmento que ali foi approvado para algumas repartições pelas necessidades do serviço publico, augmento que, accrescenta, se impunha, porque as experiencias de annos anteriores têm demonstrado a insufficiencia das dotações orçamentarias. Assim, se encontra louvores para a acção do Senado.

Quanto ás subvenções, lastima, entretanto, o orador hajam sido admittidas novas por essa Casa do Congresso e recorda o criterio adoptado pela Camara, reduzindo as existentes ao estrictamente necessario e evitando a creação de outras. Outro ponto em que estaria em discordancia com o Senado seria no tocante ao que considera uma conquista feita com esforço na Camara, quando se estabeleceu que para o serviço de hygiene, nos Estados, a União contribuiria sómente com a metade das despezas. E' o que se vem fazendo com todas as unidades da Federação. Cita, então, o orador o caso de uma emenda na importancia de 75:000$000, a qual, reduzida á metade pela Camara, que exigia entrasse o Estado da Bahia se com a outra metade, foi, todavia, alterada na outra Casa do Congresso. Terminando, diz, porém, que, como as emendas do Senado, de um modo geral attendem todas as necessidades do serviço publico, não tem duvida em aconselhar á Casa a [illegible]

O SUBSIDIO

[illegible]

desde que se verificou essa crise, tem votado novos tributos e majorado outros, na preoccupação de augmentar a receita publica, afim de ser obtido o equilibrio orçamentario e evitada a ruina da vida politico-administrativa do Brasil.

Aparteia o sr. Lindolpho Pessôa que melhor seria não dissesse o orador que o Congresso está sujeito a determinações do Executivo.

O sr. Adolpho Bergamini diz que o orador profere uma verdade, o que dá logar a violenta troca de partes entre o deputado carioca e o sr. Lindolpho Pessôa.

O orador observa que este deputado não comprehendeu a argumentação. Dizia que a situação financeira do Brasil, sendo precaria e reclamando augmento de rendas, o Congresso, attendendo a determinações do Executivo, vota leis creando impostos e majorando taxas, porque é o Executivo quem conhece as necessidades da administração; entretanto, o pensamento do orador foi mal interpretado pelo deputado que o aparteou, originando forte discussão com outro representante da maioria.

Mas, se o Congresso vota augmento de impostos para attender aos compromissos nacionaes, creando novas difficuldades para o povo, é porque reconhece que se faz absolutamente necessario a elevação da receita. Por isso mesmo entende o orador que aos representantes cumpre impedir os gastos que não visem o interesse nacional. E' de opinião que deputados e senadores podem viver decentemente com o subsidio de 150$000 diarios, e tanto assim que foi esse o votado ha pouco pela Camara. Como, porém, dizer, agora, que já não basta essa remuneração, que são precisos mais 50$000?

O sr. Armando Burlamaqui, diz, em aparte, que esse ponto de partida deve ser tomado como programma para as proximas eleições federaes, ao que replica o orador que o aparte ficaria melhor dirigido ao *leader* da bancada mineira.

O sr. Armando Burlamaqui faz notar que o seu aparte não foi com o intuito de apontar insinceridade, por parte do orador. Accrescenta que se o povo brasileiro é contrario ao augmento, conforme declara o sr. Leopoldino de Oliveira, nas proximas eleições poder-se-á verificar o fundamento de tal affirmativa.

O orador prosegue asseverando que se é combatendo á emenda do Senado que poderá voltar á Camara, assim está certo satisfaz as aspirações dos seus committentes. Sabe, porém, que o pensamento destes está reflectido nas palavras que profere.

Acha de toda improcedente a argumentação contida no parecer do sr. Gilberto Amado de que a emenda referida deve ser approvada porquanto o augmento de subsidio não se veio fazendo, no decurso do periodo republicano, proporcionalmente ao encarecimento das utilidades e do custo da vida. O que cumpre apurar é se com esta ou aquella remuneração póde o Congressista exercer o mandato na Capital da Republica e se o Thesouro póde arcar com a despeza decorrente da majoração. Combate a emenda vinda do Senado por estar convencido, como já accentuou, de que não traduz o sentimento da população brasileira, nem consulta os interesses do paiz.

Refere ainda que nas Commissões Reunidas, depois de pronunciado o voto do sr. José Bonifacio, alguem lembrou que o subsidio dos congressistas estaduaes mineiros fôra tambem elevado. Com essa observação, pondera o orador, quiz-se dizer que sendo a vida na Capital da Republica mais difficil que em Bello Horizonte, não parecia razoavel que os congressistas federaes percebessem a mesma quantia que os de Minas.

Ora, pondera o orador, a vida na Capital da Republica não é tão mais pesada que no [illegible]

Por ultimo falou o sr. Julio [illegible]

(Continúa na 5ª pagina)

FECHE BEM O ANNO
"Santa Catharina"
HOJE
50 Contos
E
RIO GRANDE
200 Contos

"Casa Gaúcho"
Rua Chile, 3

Os ladrões assaltam, em Campos, a residencia do prefeito

A odysséa de duas menores

Campos, 28, (Do correspondente) — Gatunos audaciosos assaltaram esta madrugada a casa de couros do senhor José Bruno, prefeito deste municipio, situada na rua do Conselho Grande, no centro commercial, de onde passaram para os estabelecimentos contiguos, a Pharmacia Normal e A Bota Fluminense.

Em todas essas casa, foram arrombadas as caixas registradoras, carregando o dinheiro de nickel e prata nas mesmas encontradas.

Presentidos quando agiam na Bota Fluminense, por um empregado deste estabelecimento, fugiram, deixando na casa do senhor Bruno tres malas cheias de artigos que haviam roubado.

O capitão Domingos Vianna, sub-delegado de policia, avisado do facto, compareceu ás cinco horas da manhã ao local, tendo no correr do dia effectuado prisões de individuos suspeitos.

— Procedentes de Rocha Leão, aqui chegaram as menores Maura e Maria do Carmo, tendo respectivamente 16 e 14 annos, orphãs de pae e mãe, e fugidas de casa de sua patroa, d. Diná Belfort Vieira, fazendeira em Macahé, em virtude dos máos tratos de que eram victimas.

As pobres menores, chorando, é que relataram essas triste odysséa á autoridade, apresentando o corpo lanhado de signaes de surras de "gurumgumba", que lhes eram infligidas pela patrôa desalmada.

Demais trabalhavam de 4 da manhã ás 11 da noite.

Não sabem ler, nem escrever.

A' requisição da policia de Macahé, foram as referidas menores para ali hoje enviadas, tendo Maria do Carmo tentado atirar-se debaixo do trem, apavorada deante dos supplicios que naturalmente as esperam na casa de sua feroz patroa.

O facto provocou geraes commentarios e indignação, tendo sido dirigido um appello ao juiz de Orphãos de Macahé, no sentido de ampararar as desgraçadas meninas.

Use sempre em sua mesa
Farinhas de Leguminosas
L. V.
Deliciosas, Nutritivas, e de rapidissimo preparo

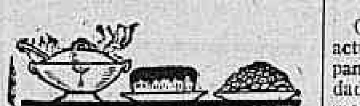

(13406)

O attentado de que ia sendo victima o governador de Alagoas

A missa em acção de graças, hontem, na Candelaria

Foi resada, hontem, no altar-mór da Egreja da Candelaria uma missa em acção degraças por haver o governador Costa Rego escapado ao attentado tramado contra a sua vida.

O templo achava-se repleto de pessoas de destaque social além de deputados senadores e representantes das autoridades.

Foi officiante o irmão do governador alagoano, monsenhor Rosalvo Costa Rego.

Ainda por ter o sr. Costa Rego escapado daquelle attentado resar-se-á no altar-mór da Cathedral, amanhã, ás 10 horas por iniciativa da irmã do governador alagoano, residente nesta capital, uma missa em acção da graças.

Será officiante o sr. conego Resende.

MAIS UM PREMIO DE
200 CONTOS
será vendido hoje no
Centro Loterico
Travessa do Ouvidor, 4.
(15451)

O dia de hontem no palacio do Cattete

O presidente da Republica despachou com o ministro da Viação.

— Conferenciaram com s. ex. os titulares das pastas da Marinha, da Viação e da Justiça.

— Em visita de cumprimentos ao presidente da Republica, esteve no Cattete d. Helvecio Gomes de Oliveira, arcebispo de Marianna.

— A' audiencia dos congressistas, compareceram varios senadores e deputados.

— O Centro do Commercio e Industria do Rio de Janeiro enviou ao presidente da Republica um telegramma, felicitando-o pelo decreto que prorogou o prazo para as declarações do imposto sobre a renda.

Aproveitem a liquidação Geral de todo o "stock" de moveis e Tapeçarias da
Red-Star
Uruguayana, 82.
Gonçalves Dias, 69-71.
(14492)

Os "vétos" do prefeito

O senador Antonio Azeredo teve hontem, á tarde, longa conferencia com o prefeito desta capital, sobre assumptos que dependem de decisão daquella casa legislativa com relação aos vetos oppostos a certas resoluções do Conselho.

Amanhã
MILHARES DE CONTOS
Centro Loterico
Travessa do Ouvidor, 4.
(15449)

"Mascavinho" quer mudar de profissão?

Metamorphoseou-se em chauffeur e quasi occasionou um grande desastre

Não ha quem não conheça o "Mascavinho", rapaz melloso, cheio de dengos e de mencios. E' deputado e, por artes de berliques e berloques, conseguiu introduzir-se ou ser introduzido na bancada carioca na Camara. Tem sido tudo, inclusive commandante de guarda-nocturna, o que lhe occasionou o desgosto de, na legislatura passada, não voltar á Bibliotheca Nacional, onde então funccionava o referido ramo do poder legislativo, e, ultimamente, arranjaram-lhe um novo emprego. Nem por isso, mercê da época que atravessamos, perdeu o mandato...

Pois o "Mascavinho", parece, quer agora mudar de profissão: quer ser chauffeur... Para isso, anda elle a correr pelas ruas da cidade, sem que a policia o chame a contas, como o faz com qualquer pobre diabo que não goza de immunidades parlamentares e commette uma falta insignificante.

"Mascavinho", já commetteu alguns desastres, e naturalmente outros occasionará.

Hontem, mais uma vez *elle* uma tropelia: entrou a dirigir um automovel pela rua Rodrigo Silva. Ia da rua São José. Na esquina estava parado um outro auto que fazia concertos, tendo dois homens empregados nesse serviço. Por pouco não mandou ambes para o outro mundo.

Fazendo, muito mal a manobra, "Mascavinho" levou o seu auto, cujo numero ninguem tomou, a não ser um guarda civil, que sobre elle guardou sigillo, contra o particular, Ford, de numero 302, quebrando-lhe uma roda e occasionando outros damnos. Depois, como quem sabe o terreno em que pisa, imprimiu maior velocidade á machina, desapparecendo em pouco.

Não foi por medo da policia que "Mascavinho" fugiu, mas de que os populares, o dono do auto 302 e as duas quasi victimas lhe infligissem um correctivo. *Elle* tem muito amor ao pello...

EPILEPSIA
Contra os ataques de gotta o unico remedio de real effeito e *resultados immediatos* é o ANTIEPILEPTICO BARASCH. Preço no Rio 35$. Laboratorio Av. Mem de Sá 171 — Rio. Tel C. 5291.
(6976)

Extraordinaria venda de fim de anno com grandes abatimentos.
Moveis — LE MOBILIER
41, Rua Uruguayana.
(14688)

Para salvar a vida de um passageiro o "Massilia" vae arribar, hoje, a Recife

O sr. J. Bouquet, que serve, actualmente, como agente da Companhia Sud Atlantique, nesta cidade, recebeu hontem, um radiogramma de bordo do vapor francez *Massilia* participando que, para salvar a vida de um passageiro, o referido navio, arriba ao porto do Recife, onde deve entrar esta manhã, após uma tiragem forçada de vinte milhas horarias.

Por essa circumstancia, o navio que era esperado neste porto domingo, só chegará segunda-feira.

Por um seculo de vida pratica e de egoismo, o gesto do commandante do vapor francez merece um registro especial.

DOENÇAS VENEREAS — Tratamento gratuito nos seguintes dispensarios: Avenida Mem de Sá, 201; Hospital Pró-Matre, (Só mulheres), Av. Venezuela, 150 (Cáes do Porto); Policlinica de Botafogo, rua Bambina, 141; Dispensario Viscondessa de Moraes, Avenida Pedro Ivo, 146; Posto de Prophylaxia Rural da Penha; Ambulatorio Rivadavia Corrêa, rua Flora n. 17, Engenho de Dentro e rua Paulo de Frontin, 13, das 8 ás 10 horas da manhã.
(6825)

O fallecimento do imperador do Japão

O ministro do Exterior, sr. Octavio Mangabeira, recebeu telegramma do ministro dos Estrangeiros do Japão, agradecendo ao nosso governo as expressões de condolencias pelo fallecimento do imperador da grande Nação Asiatica.

Falleceu o actor e nobre inglez, Lord Lyveden

Londres, 29 ("Correio da Manhã") — Revelou-se hoje o titulo nobiliarchico de uma actriz de pantomima, por occasião de se virem a conhecer factos ligados á morte, no dia de Natal, de Lord Lyveden, actor. Ao fallecer elle, sua esposa, que tinha o nome artistico de Lynda Martell, representava em Cardiff a parte comica da "Gata Borralheira". Tendo noticia do passamento de Lord Lyveden, entregou o seu papel a uma sua irmã, para desempenhal-o por duas representações, tendo antes pedido permissão aos directores da companhia para assistir ao enterro do marido, o que permittiu identifical-a como sendo Lady Lyveden.

Lynda Martell é a segunda mulher de Lord Lyveden e casou-se com elle em abril do anno passado.

Lord Lyveden, cujo 68 anniversario passaria hoje, teve uma carreira romantica. tendo sido sucessivamente cabo do exercito britannico, actor, garçon, enfermeiro, agente de turismo, official voluntario da reserva naval, emprezario de revista, fornecedor do exercito e agente de navegação.

A primeira vez que elle serviu como garçon foi no Bowery, de Nova York, numa casa de pasto, de onde elle saiu para ir para a Carolina do Sul como enfermeiro. Voltando a ser actor, e então actor de nomeada, em geral elle desempenhava papeis de velhos e a sua ultima apparição perante o publico londrino havia sido no verão do anno passado.

Lord Lyveden passára a ser o terceiro barão do seu titulo em 1900 e será succedido por seu filho Robert Vernon, nascido em 1802.

Ainda ha um serviço allemão de espionagem

Trabalhando de pleno accordo com a Scotland Yard, a policia de Paris prende um ex-official inglez que trabalhava por conta da Allemanha

Londres, 29 ("Correio da Manhã") — Foi revelada hoje a prisão de Vivian Stranders, antigo official de artilheria, sob accusação de exercer a espionagem no interesse da Allemanha. Essa prisão occorreu como resultado da acção conjuncta da policia franceza com a Scotland Yard.

Os detectives britannicos affirmam que acompanharam os movimentos de Stranders, passo por passo, durante tres mezes e se mantiveram vigilantes em todos os portos aereos deste paiz, com o fim de deitar a mão ao mesmo individuo e de o entregar á policia franceza, caso elle tentasse desembarcar aqui.

As informações de accordo com as quaes as autoridades policiaes francezas puderam agir com segurança foram fornecidas pela Scotland Yard.

Stranders, que conta a edade de 35 annos, era professor antes de entrar para o exercito e foi transferido da artilheria para a Força Aerea, servindo junto á Commissão Alliada de Contrôle da Aeronautica, até que foi desmobilizado em 1921.

Desde então, elle entrou em negocios na Allemanha e o seu passaporte, apprehendido pelas autoridades que o seguraram em Paris, era expedido pelo consul britannico em Berlim.

Assucar Perola Pacote 5$000
Marmelada Colombo, lata . . . . . . 2$400
Azeite Plagniol, lata 6$800
CASA "IMPERIAL"
SUL, 96.
(B. 9144)

A Sociedade Brasileira de Direito Internacional Privado

A Sociedade Brasileira de Direito Internacional, na sua ultima reunião, procedeu á escolha da sua nova directoria, sendo reeleitos os srs. Rodrigo Octavio (Presidente), Nuno Pinheiro e João Cabral. Para ás duas vagas existentes, foram eleitos os srs. Octavio Mangabeira e Pontes de Miranda. O ministro do Exterior foi escolhido para o Conselho de Administração na vaga do sr. Lauro Muller. O sr. Rodrigo Octavio fez uma exposição sobre os antecedentes da Junta de Jurisconsultos Americanos, que se deve reunir em abril de 1927. O sr. Pontes de Miranda fez a critica do projecto do Codigo do Direito Internacional Privado, do sr. Bustamante, juiz da Côrte de Justiça Internacional. A replica foi feita pelo sr. Rodrigo Octavio, que explicou os pontos de vista do internacionalista cubano. A Sociedade tomou outras deliberações.

MIL CONTOS
por 280$000
Centro Loterico
(15450)

Feriu-se quando trabalhava

Augusto de Figueiredo Ribeiro, branco, com 37 annos de idade, casado, portuguez e residente á rua Visconde de Nictheroy n. 368, foi victima de um accidente quando trabalhava com uma carroça, recebendo diversos ferimentos leves.

Deu-se o facto na rua Costa Lobo, sendo a victima soccorrida pela Assistencia Municipal, de onde saiu depois para sua residencia.

BOTAFOGO
DESAPPARECEU O CALOR com sorvetes da CASA IMPERIAL
Em casa e a domicilio
SUL, 96.
Voluntarios da Patria, 339.
(B. 9143)

UMA SCENA DE FILM POLICIAL

A policia de Nictheroy remetteu os autos ao juiz de Barra Mansa

O delegado de investigações e capturas de Nictheroy Octavio Ramos remetteu hontem ao juiz de direito de Barra Mansa os autos do inquerito instaurado sobre o assalto occorrido numa cabine do trem de luxo paulista, crime este de foi protagonista Theophilo Pinto, o qual, conforme noticiámos em todos os seus detalhes, tentou assassinar a senhora Izabel Vieira, com o intuito de roubal-a.

O relatorio daquella autoridade diz o seguinte:

Consta dos presentes autos de inquerito, iniciado pela delegacia da 10ª região policial e posteriormente avocado pelo dr. chefe de policia e distribuido para esta delegacia, que, aos 27 dias do mez de novembro ultimo, no trem NP 1, da Estrada de Ferro Central do Brasil, quando, com destino ao Estado de S. Paulo, trafegava o comboio em territorio fluminense, no municipio de Barra Mansa, Theophilo Pinto, camareiro da mencionada viaferrea, com o intuito de roubar, escondeu-se numa das cabines do carro dormitorio, cerrando, para isso, o guarda-colchão de uma das camas; e como despertasse ao sair elle do escondirijo, a passageira que lá se encontrava, d. Izabel Vieira Pinto, com uma navalha, que foi apprehendida, aggrediu-a, produzindo-lhe o ferimento constante do auto de fls.

Detido o accusado e ouvidas as testemunhas de fls. e fls., em numero legal; feito, indirectamente, o exame de corpo de delicto no guarda-colchão cerrado (fls. e fls.) e, directamente, exame na pessoa da offendida (fls.) bem como o micro-chimico na navalha (fls.) — foi devidamente qualificado e indiciado e por termo tomadas as suas declarações (fls.), onde, confessando a autoria do delicto, indicou entretanto, mandantes, o que, afinal pelas declarações de fls., se veio a certificar sem fundamento, pois, de tal allegação se valeu por suppor que, assim, minoraria a sua responsabilidade.

Theophilo Pinto dest'arte incidiu na sancção do artigo 356, combinado com o art. 13 do Codigo Penal, por isso que é considerada volencia á pessoa "ex-vi" no disposto no art. 357, a lesão corporal por elle produzida na offendida, lesão que, consoante a resposta dada ao 7º quesito, no ex exame de fls., não é de gravidade.

Residindo o inquerito no Districto Federal e em logar incerto, ha fundados receios de que se queira subtrair á acção da Justiça, pelo que, nos termos do art. 31, paragrapho I, letra a do decreto n. 4.780, represento sobre a necessidade da decretação de sua prisão preventiva.

Acompanhado da navalha, faça o sr. escrivão remessa do presente ao dr. promotor publico da comarca de Barra Mansa por intermedio do meritissimo dr. juiz de direito."

Louças, porcellanas, crystaes, metaes, christofle e objectos de fantasia
A preços baratissimos.
Queiram nos visitar que os vossos lucros serão de 40 a 50 %.
Casa Amaral
Rua 7 de Setembro, 51 — (Esquina de Quitanda)
(140974)

O lamentavel estado da Instrucção Publica Municipal

A sua repartição resente-se de excesso burocratico, o que é serio embaraço para o bom e expedito serviço que lhe é commettido, diz o dr. Renato Jardim ao prefeito

O dr. Renato Jardim, director da Instrucção Publica Municipal, entregou hontem ao dr. Antonio Prado Junior, prefeito do Districto Federal, a seguinte exposição que se refere ao importante departamento municipal a seu cargo:

— "Exmo. sr. prefeito.— Conforme anterior entendimento, venho expor a v. ex., em traços rapidos, a impressão colhida de uma primeira e summaria vistoria sobre o aparelho pedagogico do Districto Federal.

Não fossem especiaes circumstancias, que obrigam a informar v. ex. sem demora sobre as maiores ou mais prementes necessidades do ensino publico municipal, e, por imprudente, não se justificaria esta exposição, fruto de rapida visada sobre um apparelho vasto e extraordinariamente complexo, até então para mim desconhecido, e visada essa realizada, sem muita calma, em momentos subtraidos ás exigencias de esmagador expediente burocratico.

Limitar-me-ei nesta exposição aos aspectos mais geraes e no que nelles, ao meu parecer, se offerece de mais interesante para os fins em vista.

AUSENCIA DE SYSTEMATIZAÇÃO

E' visivel ao primeiro olhar o esforço dispendido por successivas administrações em pról do ensino popular do Districto, mas egualmente visivel a descontinuidade de orientação na applicação desses esforços. A despeito do que em varias épocas ahi se ha effectuado e de traços de mão habil ahi deixados, resente-se o apparelho do ensino publico de profunda carencia de systematização, vasta collectanea que é de orgãos sem coordenação, em pleno viço uns, atrophiados outros, justaposição de elementos sem connexão organica e na qual por vezes, lado a lado, se denunciam as épocas entre si mais afastadas, escalamento em um só plano e uma só perspectiva, de differentes etapas da evolução pedagogica, e tudo regido por uma legislação demasiado profusa e confusa até a impenetrabilidade.

Em condições taes, como natural, encontram-se no vasto e complicado apparelho as mais varias coisas, bôas umas, menos bôas outras; as que se ajustam ao seculo XX e as que lembram remotos tempos; as que são frutiferas e as parasitarias, representando estas lamentoso dispendio de bôa parte da exigua dotação orçamentaria destinada ao ensino.

De par com isso — e é aspecto empolgante, — cumpre desde logo sallentar a extrema dedicação do pessoal docente (excepções feitas), dedicação por vezes verdadeiramente edificante, que opera milagres, que torna possivel através dos mais sérios embaraços de toda sorte, o que de frutifero se realiza no ensino publico da capital da Republica.

Apontamos, por illustrar asserções, alguns factos concretos:

ESCOLA NORMAL

Não direi novidade alguma permittindo-me lembrar que a escola de formar professores de que dispõe o Districto Federal não corresponde satisfactoriamente á sua finalidade e nem, já por sua propria installação, corresponde á importancia e aos creditos da capital da Republica. Dessa escola sairão diplomados com bôa cultura geral; accidental e dificilmente sairão bons professores. Tenho como certo que excellentes elementos que ornam o ensino primario desta capital são frutos do proprio esforço, auto-didactas no quanto se refere á psychologia da creança, á organização e á vida da escola elementar e aos processos didacticos.

Desde a sua installação material até á installação do seu plano de estudos e aos seus programmas, clama essa escola por carinhosa attenção. O predio em que está é insufficiente e de todo inadequado. Seria alongar demasiadamente este relato apontar todas as falhas de que se recente esta installação, em que em reduzido numero de salas se devem realizar, no espaço de horas, dezenas e dezenas de aulas para uma clientela de oitocentos alumnos: em que uma unica sala, a de desenho, tem a installação e a ambiencia requeridas; em que os gabinetes de physica e de historia natural se derramam e escorrem pelos corredores de serviço commum; em que não ha um pateo para exercicios physicos, um modesto "gynasium", um só apparelho de gymnastica; installação em virtude da qual a simples confecção do horario de aulas é difficil problema de alta mathematica.

Accresce ao que fica dito, que não dispõe a Escola da indispensavel "escola de applicação", campo de aprendizagem do alumno-mestre; não dispõe ou — o que vale o mesmo — tem essa escola tão afastada de si, que, só por isso, não lhe póde ser de real utilidade. Trata-se de um estabelecimento de classes relativamente pouco numerosas, onde se deverão revezar para a pratica pedagogica — não sem damno para a marcha regular do ensino ahi — innumeras turmas de normalistas, vindas de longe, com sacrificio de horas de escasso anno lectivo de sete mezes e meio.

Accrescente-se que para algumas centenas de alumnos tem a escola um exercito de cento e oitenta professores, entre cathedraticos e "docentes" — muitos de real valor sem duvida — e que para fraternal distribuição do trabalho escolar entre elles, com os damnos de prever, se repartem as classes em pequenas turmas de seis e oito alumnos...

Só o milagre de dedicação, de professores e de alumnos, torna proveitoso, em condições taes, o ensino normal na capital da Republica.

Urge construir o predio para a Escola Normal e seus annexos, para o que já ha autorização legislativa, e bem assim retocar a organização que ella tem.

ESCOLAS PRIMARIAS

A organização pedagogica do ensino primario, que não se dirá má, resente-se, entretanto, da marcha pouco acelerada que entre nós tem tido a evolução pedagogica. Analyse um pouco rigorosa descobriria ahi, através de instituições progressistas, alguns traços ainda da nossa antiga e tradicional escola publica. Do accumulado de algumas unidades dessas, com programmas renovados, forma-se hoje a escola de typo mais commum do Districto. Correspondendo embora cada qual dessas unidades a um dos annos do curso primario, falta-lhes ainda assim alguma coisa de mais intima e organica ligação que as torne como que orgão de um só apparelho, moleculas de uma só cellula. Ainda não representa bem uma dessas escolas, o apparelho uno, de peças harmonicamente ajustadas, interdependentes, cujugadas em vista de uma só finalidade, bem definida e bem clara, e a cujo funccionamento presida um só espirito e uma só direcção.

Algumas das escolas que visitei poderão, com ligeiros retoques, participar das vantagens do typo que se convencionou chamar "grupo escolar".

São escolas essas que honram o ensino do Districto. Não as mencionarei para que não pratique injustiça contra outras que não tenha visto e que estejam em condições identicas.

De um modo geral, afigura-se-me que o ensino do Districto Federal como se acha — pela organização das suas escolas, pela orientação dos respectivos programmas, pelos naturaes embaraços do regimen mixto — que constitue a regra, levado até o setimo anno do curso, — pelo incompleto do seu apparelhamento material, não corresponde á moderna concepção de ensino primario, ou melhor, á funcção que lhe é propria ante ás necessidades da vida moderna. E não haverá offensa em dizel-o, quando os norte-americanos, invejados pela sua esplendida organização de ensino, estão neste justo momento, com empenho, a pesquizar "sobre a finalidade da escola primaria" e sobre qual o "corriculin" escolar a nella instituir-se, dadas as actuaes exigencias da vida social, e considerado que a escola tem por fim cultivar aptidões para as varias actividades a que o menino, escolar de hoje, terá de exercer amanhã.

Não nos libertamos ainda bastante da preoccupação de fazer "letrados", fonte abundante dos desherdados da vida, dos soffredores e pessimistas, da multidão, cada vez maior, dos candidatos a empregos publicos, dos infortunados patricios que não se bastam a si mesmos e nem se tornam quantidades apreciaveis na cooperação social.

O ensino municipal como está — e o digo sem o animo de apoucar — revela a preoccupação commum de com elle attingir o limiar do ensino secundario, e tomado este, como entre nós é, por mero caminho para as escolas superiores e para as "profissões liberaes". Desse modo, talvez não seja elle bem o requerido "ensino popular", de finalidade sua e autonoma. Desde o nome que ainda conserva (velha reminiscencia) de "de curso fundamental *de letras*", até a orientação dos programmas dos ultimos annos do curso, tudo — afigura-se-me — denuncia essa obsecante preoccupação, com o inevitavel desvirtuamento da verdadeira concepção do ensino a que por convenção, se chamou "primario".

Do que tenho visto, é, de regra, de condição pauperrima a população das escolas publicas do Districto. São dezenas de milhares de creanças e cujos lares ou quasi tudo falta, creanças que cumpre abrigar nas escolas e nestas preparar para a vida de trabalho frutifero, a que cumpre soccorrer, educando e dando aptidão para vencer na luta cada vez mais aspera pela conquista do pão de cada dia, a que cumpre ainda frequentemente alimentar e quasi sempre medicar. Não se encontrarão entre elles senão por excepção, os candidatos ao "doutorado"; e encaminhar á tal ambição a massa da clientela dessas escolas será desacerto, senão obra deshumana. De resto, estatistica que se fizesse — parece-me — accusaria que no ultimo anno do actual curso primario não chegam sequer 5 °|° dos que se matriculam no primeiro, e ainda assim, os que lá chegam, são, na sua maioria, do sexo feminino. A necessidade de trabalhar e produzir, por auxilio á familia, desvia o menino da escola ao fim do 3º ou 4º anno. Convém que até então tenha nella colhido algo que lhe valha para a vida pratica. Para isso, pequena modificação nella é aconselhavel.

INSTALLAÇÃO DAS ESCOLAS

Ha algumas poucas escolas installadas em predios proprios e com mobiliario regular. São excepções á regra de predios alugados e, quasi sempre de mobiliario imprestavel, onde se dão "rendez-vous" todos os maus typos de carteiras escolares, de todas as épocas. Nesses predios tudo falta para que se adaptem a casas escolares. Nem condições hygienicas, nem pedagogicas. Salinhas apertadas, ás vezes de escasa luz, sem arejamento, onde os moveis se amontoam, onde, em ambiente superaquecido, se comprimem as creanças e onde é quasi impossivel a propria limpeza. A falta de espaço frequentemente abriga accumular cem alumnos onde caberiam cincoenta. Não rara, funccionam antipedagogicamente, duas classes e duas professoras em uma mesma sala. A's vezes se installa a escola — é frequente no centro da cidade — em um segundo andar, a que dá accesso uma estreita e ingreme escada, commum a outros serviços. Não ha ahi — é bem de ver — um espaço para recreio ou para repouso, menos ainda para exercicios de educação physica. Na sala de um tal predio se encontram as creanças durante 4 horas, ou cinco, e então (classe de 2º turno) *das doze ás dezesete horas* sob um calor suffocante. Não raro, as privadas são insufficientes ou se acham em pessimo estado. Em escola de suburbio que visitei, installada em pardieiro que talvez regeitassem morcegos e corujas, escola mixta, frequentada por meninas crescidas e rapazes puberes, só havia uma unica privada, em pessimas condições, para trezentos e tantos alumnos e oito professores.

A maior parte dos predios alugados são antigos, sem cuidados hygienicos na construcção e carcomidos pelo tempo, de soalho fendido, por vezes oscillante e que tudo é de funereo aspecto. Muito natural é de recear que sejam muitas dellas focos de infecção, de infecção tuberculosa, por exemplo. Como permittir que continue esse estado de coisas? E' em plena capital da Republica que taes coisas se encontram, na esplendorosa cidade do Rio de Janeiro, legitimo orgulho de todos nós! Urge construir predios para escolas.

Encarado o problema de frente e com animo resoluto, não faltarão para o solver, recursos pecuniarios, como para outras realizações de vulto não têm faltado. Na zona urbana — de mais densa população e onde escasseiam terrenos edificaveis — o problema resolver-se-ia com a construcção de grandes predios, de vasta lotação. Fóra dahi, na zona suburbana e na zona rural, com a edificação de predios menores, de construcção leve, de modesto preço, casas, porém, limpas, espaçosas, ensolaradas e alegres.

ESCOLAS PROFISSIONAES

Aspecto de grata vista, é o que offerecem as escolas profissionaes femininas. A' excepção de uma dellas, que se acha em situação precaria, estão muito bem e fazem honra ao districto, essas escolas. São estabelecimentos que tendo recebido excellentes orientação inicial, conservam-n'a e prosperam, com real proveito para a população carioca. Ahi trabalham em harmonica e proveitosa cooperação, professoras e mestres das mais proficientes, sob habil e deligente direcção; dahi, tendo passado por um curso intelligentemente organizado, saem eximias profissionaes e ao mesmo passo, educadas esposas e boas mães futuras. São essas escolas, sem favor, das coisas de mais grata vista que o Rio de Janeiro offerece.

Passando em seguida, em rapida revista, as escolas profissionaes masculinas, o dr. Renato Jardim faz uma critica vehemente das mesmas apontando os seus defeitos e necessidades.

A mesma pessima impressão teve o director da instrucção municipal dos cursos nocturnos que "não estão correspondendo aos intuitos com que foram creados e a despesa que representam".

Criticou após o regimen das promoções, pensando que se necessita simplificar o seu systema.

Lembra a seguir, que o numero de escolas existentes é insufficiente para a nossa população escolar, chegando mesmo a dizer que 50 °|° das creanças do Districto Federal ficam sem escola.

Falando da cultura physica, diz que pouco se pratica em nossas escolas, não havendo espaço nem methodo.

Sobre o regimen mixto, isto é a classe commum aos dois sexos, acha que não concilia os interesses do ensino.

Em relação á inspecção escolar, apenas lembra pequenas modificações, não succedendo o mesmo, entretanto, á assistencia escolar que precisa ser intensificada.

Quanto ao regimen burocratico, termina o dr. Renato Jardim a sua longa exposição, informando ao sr. Prefeito da difficuldade das formalidades infindaveis e inuteis...

..Suas ultimas palavras são sobre os aspectos confortadores e á acção benefica que se tenta exercer por iniciativa e espirito philantropico do professorado.

A LOTERIA DE S. PAULO PAGOU CEM CONTOS NO RIO DE JANEIRO

No sorteio de 17 do corrente foi premiado o bilhete n. 2.138, que vendido em fracções, nesta capital, já está pago aos seguintes: — dois decimos ao Sr. Henrique Ramos Oliva, armazenista da Estrada de Ferro Central do Brasil, em Valença; tres decimos á Sra. D. Maria do Carmo Ferreira, moradora á rua Itaquaty n. 23, em Cascadura; dois decimos ao Sr. Americo Martins, morador á rua de Sant'Anna numero 16; e os restantes decimos ao Sr. Jacob Quendler, negociante em Merity.

A' vista disto, é de bom aviso que o respeitavel publico adquira desde já o resto dos bilhetes para o sorteio de MIL CONTOS, de sexta-feira, ultimo do anno.

(15434)

Manifestação ao dr. Carlos Chagas

Foi adiada para amanhã, ás 3 1|2 da tarde, a homenagem que os antigos auxiliares e discipulos do dr. Carlos Chagas resolveram prestar-lhe e que consta da collocação de uma placa de bronze na séde do Departamento de Saude Publica, assignalando a passagem do illustre professor por aquella Repartição, que elle organizou e dirigiu por espaço de sete annos.

A Escola de Enfermeiras d. Anna Nery, creada pelo homenageado, comparecerá incorporada, cantando o hymno das enfermeiras.

FABRICA DE MOLDURAS "GALERIA JORGE" — Molduras de estylos, em cedro. Restaurações de pinturas a oleo. Molduras em varas, por atacado. (Officinas: Avenida Suburbana 2779. Teleph. Jardim 17) — Rua do Rosario 131. (15433)

O Tribunal do Jury vae ser installado no Palacio da Justiça, em 10 de janeiro

O dr. Edgard Costa, presidente do Tribunal do Jury, designou o dia 10 de Janeiro para a installação da primeira sessão no Palacio da Justiça, quando deverão estar terminadas as obras do jury, concernentes aos pequenos reparos ainda necessarios.

Nessa occasião, os advogados que subirem á tribuna da defesa usarão becca, assim como todos os funccionarios do tribunal que se apresentarão com o habito exigido, segundo a categoria.

EXPEDIENTE

ASSIGNATURAS

Interior..	Anno......	60$000
	Semestre.	35$000
Exterior	Anno......	140$000
	Semestre.	80$000

Numero avulso	200 rs.
Idem no interior	300 rs.
Idem atrazado	400 rs.

TELEPHONES:
Director, 1558 C. Redacção 5698 e Administração, 37 C.
Endereço telegraphico "Correomanhã"

Deixou de ser nosso viajante o sr. Pedro Baptista da Silva.

Percorrem a serviço deste jornal: o Triangulo Mineiro, o sr. Eurico Baeta de Faria; o Estado de S. Paulo, o sr. Adolpho Saldanha; o Estado do Rio, o sr. Braulio Modesto e os Estados do Paraná, Santa Catharina e Rio Grande do Sul, o sr. Julio A. Lima.

AGENCIAS DE ANNUNCIOS

São nossos agentes geraes nesta Capital os srs. Lima & Comp., Ltd. Largo da Carioca n. 15, sobrado. Teleph. Cent. 178.

Reacção necessaria

O nosso grande Oliveira Lima, incontestavelmente a nossa mais alta representação intellectual no exterior, escreveu, ha uns tres ou quatro mezes, para estas mesmas columnas, um artigo a proposito do modo como na phantastica Republica do Norte se estão mudando certos costumes no convivio com outros povos do mundo.

"O amor da pompa official, por exemplo — diz elle — não era nada uma feição norte-americana: agora, só para o transporte do legado papal que vae presidir em Chicago ao Congresso Eucharistico, onde se conjugarão quinze ou vinte cardeaes e dezenas de bispos e arcebispos, o luxo exhibido é digno até da côrte romana de Leão X, e está a desafiar os remoques dos reformistas. Inventou-se um trem vermelho — a côr sovietica, mas tambem a côr cardinalicia — como o Czar nunca imaginou mais opulento nos tempos aureos da prodigalidade russa: tapetes raros, reposteiros caros, peças de requintada marcenaria, o brazão darmas do cardeal Bonzano, em prata fosca, adornando o exterior dos vagões e todo o serviço. Não ha muitos annos (observa o publicista) encontrei em Mogoncia com o legado papal que ia ao congresso eucharistico de Colonia, e que viajava num simples vagão de primeira classe de trem ordinario."

Poder-se-ia sem duvida não acompanhar o eminente escriptor no seu reparo, e attribuir tudo aquillo menos á ostentação de esplendor que á mera cortezia do governo americano em circumstancias tão especiaes.

Mas o dr. Oliveira Lima em seguida define melhor e accentúa a sua critica: "A adulação aos poderosos era desconhecida nesta terra. Podia soprar um vendaval de enthusiasmo por uma personalidade, sobretudo em occasião de eleição presidencial; mas ignorava-se o culto systematico da lisonja."

E illustra assim o asserto: "Agora, para o casamento da filha do governador Al Smith, de Nova York (provavel futuro candidato democrata á presidencia) com o commandante da policia do Estado, além dos mil convidados *in loco*, outros mil affluiram por estrada de ferro, automoveis, vapores, e até aeroplanos, trazendo presentes no valor de um quarto de milhão de dollars, entre os quaes quatro caminhões cheios de mobilia, de que os noivos não saberão o que fazer em seu appartamento, e serão forçados a dispôr. Em outros tempos seria isto possivel?"

E recorda o dr. Oliveira Lima que "Cleveland e Wilson casaram quando presidentes, e não houve sombra dessa exhibição tumultuaria de engrossamento."

E mostra-se ainda espantado ao saber que "os empregados de uma repartição em Washington festejaram o natalicio do *boss* saudando-o no seu gabinete, e offerecendo-lhe duas lembranças"...

Bem se vê que o nosso egregio compatriota está desde muito vivendo fóra do seu paiz.

Se aqui estivesse, andaria farto (e sem mais espanto) de vêr que rumo vão tomando os nossos costumes... "civicos"... nesta democracia cá do sul.

Isso de homenagear os chefes já se tornou aqui a coisa mais banal deste mundo. Um ministro, um governador, um secretario, um director de qualquer serviço, não entra nem sae sem o classico bredio.

Já se foram os tempos do retrato a oleo. Passou a ser coisa muito reles e forreca. Só resurge ainda hoje quando, em vez de homenagem, o heróe, de tão modesto, só precisa de consolação.

Talvez não saiba o dr. Oliveira Lima que no Brasil hoje todo mundo é grande. Grande o fidalgo.

Um menino bonito que vae de surpreza para qualquer sinecura de mais destaque, já se separa da arraia miuda. Não mais apparece em publico, nem viaja como qualquer mortal em carro commum, nem mesmo na cidade em vehiculo de praça.

Um presidente de Estado trata-se com mais apparato que um principe herdeiro. Em suas vilegiaturas não anda sem farrancho e sem fanfarra.

Ha pouco tempo conheci, num dos Estados, um desses mocinhos que como secretario, se me não engano, da presidencia, não andava nunca sem ordenança... e em carro especial. Quando se hospedava num hotel, mettia-se no seu aposento, e a pobre da ordenança ficava á porta perfilada, montando guarda dia e noite...

— Triste geração! — exclamará o dr. Oliveira Lima. Eu tambem, naquelles dias, fiz a mesma exclamação: e até commetti a ingenuidade de rir daquella creatura.

Hoje, porém, não mais me rio dessas coisas... que não tenho muito geito para Democrito de fancaria.

O mais que faço é defender os nossos politicos perguntando-me a mim mesmo: — como é que nossos homens publicos, em regra, não se hão de fazer futeis?

Uma nota é bastante para dar a medida de quanto se vão apurando, sob este regimen democratico, as nossas grandes virtudes. Não haverá mais de uns quinze ou vinte annos que a cruel ironia do nosso povo creou um neologismo de giria admiravel para exprimir com eloquencia incisiva da *charge* o acto da adulação: o verbo chaleirar.

Pois bem: esse verbo caiu em absoluto desuso.

E por que?

Porque, de mão costume que era, veiu a bajulação a fazer-se um costume! commum. E costume commum só de gente bôa.

O proprio *engrossamento*, tão expressivo, tornou-se hoje obsoleto. E naturalmente. E' que se instituiu entre nós, com a democracia, o culto da lisonja, que proscreveu todos os outros cultos.

E ai daquelles que se lhe fizerem reveis. Ouve-se mesmo frequentemente, nas bôas rodas, phrases como esta: "Mas Fulano é o unico culpado da propria desgraça... Por que luxo não faz como todos que precisam?"

Pobre geração!...

Mas, graças a Deus, ha por aqui alguma coisa, que lá de longe e não póde talvez saber o nosso conspicuo patricio: são os vagos signaes (vagos, mas de preço) que vão apparecendo, de reacção contra as nossas virtudes democraticas.

São muito recentes taes indicios; e não é sem receio que vou referir-me a dois delles como quem toca em sensitiva, pois não desejo que venham a ficar só nessas amostras.

O primeiro signal é o que deu ha pouco, logo de entrada o novo prefeito desta capital, dr. Antonio Prado Junior, recusando-se muito delicadamente a receber manifestações (naturalmente pelos serviços que vae prestar...) e declarando que não tinha tempo disponivel para isso...

Conta-se que ao ler essa noticia, muita gente, sem querer, se consternou dizendo de si para si: — "Mas então, o mundo estará mesmo para acabar!..."

No dr. Prado Junior ainda semelhante coragem poderia explicar-se mesmo sem milagre; s. ex. não vem da politica, e não se lhe poderia, portanto, estranhar essa falta de pratica...

Por isso apenas é que o segundo caso de sinceridade reaccionaria me parece mais cabal e mais espantoso. Este caso é o que está occorrendo em Minas com o dr. Antonio Carlos.

Este homem foi sempre politico; formou-se nas lutas partidarias, e devia suppôr-se perfeitamente orientado quanto aos processos de vida e ás exigencias de officio a que se affazem os politicos.

Pois bem: o dr. Antonio Carlos acaba de assombrar o mundo com certos gestos meio esturdios: — não recebe gentilezas calculadas, nem presentes regios; e não consente que se lhe perpetúe o nome em placas de esquina ou em obras publicas, aconselhando que se façam a outros taes honrarias.

Faço questão de que o dr. Oliveira Lima, lá no estrangeiro, tenha noticia destas coisas, para que se persuada, e se console de que, graças a Deus, no Brasil já se vae reagindo contra muita miseria.

Rocha Pombo

Topicos & Noticias

O tempo

BOLETIM DA DIRECTORIA DE METEOROLOGIA

Previsões para o periodo de 6 horas da tarde de hontem até 6 horas da tarde de hoje:

Districto Federal e Nictheroy — Tempo: instavel, com chuvas.
Temperatura: ligeiro declinio.
Ventos: variaveis, frescos por vezes.
Estado do Rio — Tempo: instavel, com chuvas.
Temperatura: ligeira ascensão.
Estados do sul — Tempo: em geral instavel, com chuvas.
Temperatura: ligeira ascensão.
Ventos: predominarão os do quadrante léste, frescos.

A escola positiva em direito penal foi de grande vantagem para os criminosos. Tirando-os da posição abjecta em que o collocavam os partidarios do livre arbitrio, nivelou-os aos enfermos, a que os assassinos e salteadores, no terreno das anomalias psychologicas, passaram a ser comparados. Para o individuo que tripudiasse sobre a vida ou a bolsa alheia, sendo provadamente são, inventou-se a derimente da privação dos sentidos e da intelligencia.

O sr. Solidonio Leite, concordando hontem, em desespero de causa, com as modificações feitas pelo Senado no orçamento da despesa, não appellou para essa circumstancia denunciadora da irresponsabilidade, mas fundamentou o seu apoio procurando desculpar-se, perante a opinião do paiz, pelos attentados porventura consubstanciados naquella lei com o seu voto allegando a escassez do tempo...

De maneira que a principal razão de ser do Congresso é exactamente essa de gerir a fortuna publica, colligindo os elementos capazes de dar uma receita ao Thesouro e especificar as despesas que lhe cabe fazer. Pois, não obstante a prorogação do anno legislativo, os representantes do povo nem dessa incumbencia dão conta. O grande objectivo da tarefa parlamentar é alcançado por essa fórma, mal e porcamente, e á ultima hora todos os attentados são perpetuados contra a economia nacional, limitando-se os congressistas a lavar as mãos como Pilatos.

Seria melhor que, para esculpar esses crimes perpetrados contra o erario, os congressistas tambem appellassem para a derimente da privação dos sentidos e da intelligencia... E' nesse estado que a maioria legisla.

A Contadoria Central da Republica está distribuindo uma grossa brochura, com o pomposo e suggestivo titulo de "Contas do Exercicio de 1925". Não deram talvez a esse trabalho seu verdadeiro nome, por ter apparecido 30 dias antes do prazo determinado pelo Codigo de Contabilidade. O objectivo desse açodamento era, provavelmente, impressionar favoravelmente o ministro, predispondo-o a collaborar com papae Noel, na distribuição de bons gratificações...

E' preciso registrar, todavia, que a apparatosa brochura apenas representava uma synthese das contas e não o balanço definitivo daquelle periodo financeiro.

Soubemos no Thesouro, que a alludida synthese sempre foi fornecida por aquella repartição aos ministros da Fazenda, para os seus relatorios, sem prejuizo do verdadeiro balanço definitivo que, embora com algum atrazo, nunca deixou de ser elaborado.

Agora, desde que a Contadoria existe, nenhum balanço definitivo tem sido organizado, limitando-se a Contadoria á tarefa a que nos referimos. E para esse pequeno esforço a Contadoria custa ao paiz dois mil e tantos contos de reis.

Ainda este anno não se conseguirá o falado equilibrio orçamentario. Haverá *deficit* e não pequeno. Basta frizar que, ao sairem da Camara, havia, confrontando-se a receita papel com a despesa papel, uma differença em desfavor daquella de cerca de 280.000 contos. Esse o calculo feito pelo relator, sr. Cardoso de Almeida. No Senado, a despesa papel foi majorada de mais de 80.000 contos. Não foi aggravado nenhum imposto, antes se reduziu de 50 % o da renda.

Nessas condições, nem que se appelle para o saldo ouro, ainda assim, na melhor das hypotheses, o *deficit* não descerá da casa dos 100.000 contos. Note-se que nesse calculo fôram levadas em conta todas as condições favoraveis para o Thesouro...

E' certo que o governo está esperançado com o augmento das rendas; em virtude de, depois de 31 do corrente, conforme dispositivo expresso de lei, não serem mais permittidas isenções de direitos alfandegarios. Acredita obter, por esse meio, mais de cem mil contos, quantia necessaria para attender ás majorações da despesa votada pelo Congresso. Entretanto, esse calculo governamental é considerado exagerado pelos proprios financistas da Camara. Julgam elles que não é para desprezar uma possivel diminuição das importações. E nesse caso, o *deficit* ainda será maior...

As duas ultimas sessões da Camara, realizadas em meio de uma balburdia sem precedentes, fazem prever na de hoje surpresas. E' sempre na ultima sessão que apparecem os chamados "camarões" parlamentares, projectos de concessão e de interesses pessoaes de toda sorte.

Com a votação das urgencias a granel, regimen em má hora inaugurado pelo sr. Julio Prestes, hão de estar preparadas para a ultima hora as mais lamentaveis investidas contra o Thesouro.

Votados os orçamentos que dependem de approvação, a porta aberta das urgencias vae dar regalos especiaes e presentes de boas-festas a quantos dispõem de um deputado para arranjar com o *leader* da maioria a ultima urgencia...

Coisas da moda.

Os actos atrabiliarios dos governos que se rebellam contra a lei, muito embora dos dentes para fóra finjam prezar o seu respeito á ordem e amor á legalidade, acabam sempre recaindo impiedosamente sobre o erario publico. Ainda agora, mal se ultimavam as providencias para pagar os inspectores sanitarios do Departamento de Saude Publica, que tiveram seu direito a uma nomeação postergado pela competencia juridica do sr. Epitacio Pessoa, vem a justiça assegurar, ao dr. Belisario Penna, o elementarissimo direito de receber os seus vencimentos, dos quaes estava privado, por um acto de inqualificavel prepotencia, desde o anno de 1924.

Como é sabido esse illustre medico cheio de serviços ao Brasil pois como nenhum outro tem advogado, com decidida tenacidade, a causa do seu saneamento, caiu na ira do governo passado, por ter, em um desses impetos proprios aos homens de brio, dito sem rebuços o aviltamento que representava para o paiz a sua ascenção ao poder. Foi o bastante para que, contra elle, se voltasse o odio presidencial, que procurou feril-o em sua bolsa, usando de uma reprimenda indigna das normas democraticas e desconhecida por nossas normas juridicas: suspendendo-o, por prazo indeterminado, do exercicio de suas funcções...

A pena administrativa era de tal modo aberrante que bastou o sr. Belisario Penna recorrer aos tribunaes e esses, sem tardança, deram-lhe ganho de causa. Assim, volta ao seio da administração publica, um velho funccionario, carregado de louros, a quem por vingança quizeram reduzir á penuria, em uma hora de trevas que para felicidade do Brasil esperamos não volte mais!

A noticia, que ha dias correu por ahi, alvissareiramente espalhada pelos amigos do sr. Bueno Brandão, de ter sido o coronel convidado pelo presidente da Republica para continuar como *leader* governamental no Senado, foi uma enorme *barriga*... parlamentar.

O jornal da terra do coronel Bueno, e do qual é director politico seu filho Bueno Brandão Filho, procurou reduzir a proporções da *blague*, declarando não saber se o *papae* acceitaria ou não o honroso convite do sr. Washington.

O que não se sabe é quem é mais astucioso, quando encarna o demonio da politica: se o paulista, ou o mineiro...

Não se sabe quem espalhou por ahi a curiosa novidade de que o sr. Alaor Prata já não será candidato a uma cadeira de deputado federal por Minas, estando resolvido a occupar um cargo diplomatico. Nota-se bem que o ex-prefeito não pleiteia, podendo realizar ou não seu ardente desejo de ingressar em nossa diplomacia. Quer occupar...

Pouco importa que o sr. Alaor seja engenheiro. Dirá elle que o sr. Octavio Mangabeira tambem é engenheiro e foi escolhido, pelo sr. Washington Luis, para superintender a pasta do Exterior, de onde saira o capitalista Felix Pacheco. Os cargos diplomaticos estão, de alguns annos a esta parte, muito ao alcance dos candidatos a qualquer coisa que renda e proporcione vida mais ou menos regalada.

Que o diga o sr. Nabuco de Gouveia... Não admira, pois, que o sr. Alaor Prata queira ser diplomata. Quando menos, para estudar urbanismo lá fóra e vir novamente esburacar a cidade e as finanças municipaes...

O dr. Juvenil da Rocha Vaz, está satisfeitissimo porque o orçamento da despesa consigna uma verba de 4.720:604$000, para a construcção e acquisição de immoveis e installações do celebre hospital entregue aos cuidados do presidente da Assistencia Hospitalar.

Agora aquelle cavalheiro poderá accelerar os trabalhos da sua fabrica de ceramica, cujo desenvolvimento tratou de fazer no momento opportuno, quando o seu nome era indicado para superintender a construcção do grande estabelecimento. Se alguem receia empregar os seus capitaes nessa industria, póde perder a desconfiança; ella terá que prosperar fatalmente.

Outras empresas julgam-se muito venturosas quando o governo lhe dá garantias de juizo. O sr. Rocha Vaz, porém, revelando accentuado *tino* commercial, garantiu-se melhor: assumiu o *contrôle* do consumo da sua propria producção. Elle fabrica, vende e compra, sem grande risco de capital...

Opinando na Camara contra o augmento de subsidio dos membros do Congresso, disse o sr. José Bonifacio que o povo, por todas as suas classes, repudia "essa iniquidade contra a nação", que vem collocar o parlamento em uma "situação deprimente, desprestigiosa e diminuida perante os seus committentes", "posição desconceituosa" que faz os deputados e senadores perderem na sua autoridade.

Não ha duvida que o projecto elevando o subsidio importa, neste momento, em um escandalo indisimulavel, attenta não sómente á gravidade da penosa situação financeira por que nos vamos arrastando, como ao exagero, em si mesmo, do augmento.

Por outro lado, porém, não deixa de ser curioso que só agora se tenham sentido offendidos os melindres patrioticos do sr. José Bonifacio, da bancada mineira, e do sr. Antonio Carlos, que é o orientador supremo de um e outro.

Todos elles, presidente de Minas, *leader* da bancada e deputados mineiros, apoiaram, até o ultimo instante, todos os excessos do ultimo quadriennio. Sanccionaram a theoria do sitio preventivo, sustentaram os abusos do poder na vigencia do mesmo praticados, votaram a lei de imprensa e a revisão constitucional...

E o sr. José Bonifacio não achava, ou, pelo menos, nunca o disse, que isso era "uma affronta" ao eleitorado, um "despreso pela opinião publica e um soberano desdem pelo decoro", que os membros do Congresso Nacional devem manter no exercicio das suas funcções...

Relatando as emendas apresentadas em 2ª discussão ao orçamento da Agricultura, o sr. Pedro Lago, ao contrario das apreciações elogiosas a varios serviços a cargo desse departamento de administração, referiu-se ao serviço do algodão em termos taes que denotam, se não a certeza de que elle de facto não está correspondendo ás exigencias do paiz, ao menos a má vontade das informações que lhes foram ministradas para a devida apreciação dos trabalhos confiados á respectiva superintendencia.

No seu parecer o relator declara: "No entretanto, fazendas de sementes e estações experimentaes se installam, funccionarios para ellas se nomeiam, ao tempo em que os orçamentos contribuem com verbas avultadas para acquisição de sementes e sementes que, todos dizem, não chegam ao destino com a força germinativa em condições de produzir."

Ora, isto é uma accusação séria que não póde enquadrar na phrase irresponsavel de *todos dizem*. Será mister positivar o facto com elementos indiscutiveis e propor uma medida que evitasse a reproducção do mal.

Vae o Congresso votar afinal a tal verba vultuosa para ter applicação inutil e a responsabilidade, nesse caso, cabe mais ao legislativo, porque permitte a pratica de uma falta com grande prejuizo para a economia nacional.

Oxalá, não haja em tudo isto o despeito do informante. A affirmativa do relator está exigindo, porém, a prova em contrario.

Não ha exemplo de um desastre maior do que a administração do sr. Graccho Cardoso, em Sergipe. As concessões e os beneficios feitos aos amigos, a venda de propriedades do Estado deram-lhe a nomeada de leiloeiro. E não é para menos.

O povo está soffrendo as consequencias de seus desatinos e só lhe resta o direito que está usando de protestar contra os males que o sr. Graccho lhe causou.

Ainda agora, jornaes de Aracajú, depois de historiarem o vergonhoso arrendamento dos serviços de agua e esgoto, dizem que o contratante a primeira coisa que fez foi augmentar de 50 % as taxas cobradas por esses serviços emquanto elle foi do governo.

Não ha como evitar o pagamento, pois tudo foi previsto no contrato.

E dizer-se que o sr. Graccho Cardoso ainda quer representar Sergipe no Congresso Nacional!

Foram votados hontem, pela Camara, mais tres orçamentos: Justiça, Agricultura e Marinha.

A' noite, o Senado remetteu-lhe a redacção final das emendas dos dois que se achavam ainda em seu poder: Receita e Guerra.

Assim, logo no inicio da ordem do dia da sessão de hoje, ficará ultimado o trabalho de elaboração dos orçamentos para o futuro exercicio.

Dr. Luiz Sodré — Esp. doenças intestinos. Cura hemorrhoidas sem operação e sem dôr Rosario, 140 — Tel. Norte 3070 (14134)

O uso do cachimbo

Uma das virtudes apontadas na reforma constitucional, que se operou, subrepticiamente, dentro das cortinas do sitio, era a garantia offerecida ao erario de que, nos orçamentos de despesas, não se creariam novos cargos publicos. Ora, realmente, dada a fertilidade com que o Congresso se servia dessa arma para favorecer os seus afilhados, já seria um beneficio se o novo estatuto basico podesse evitar semelhante abuso. Mas, infelizmente, o Senado vem provar, bem cedo, que é muito difficil corrigir um velho vicio. Na verdade os orçamentos enviados á Camara Alta, voltam com algumas dessas creações de empregos, cujo fim haviam annunciado os creadores do novo pacto constitucional. Entre outras maravilhas, enxertadas ali, no orçamento da despesa, conta-se um logar de auditor do Tribunal de Contas, provavelmente destinado a algum amigo do governo passado, que não póde ser contemplado em seu testamento nem nas propinas gordas do Banco do Brasil. O tempo dirá quem será esse felizardo capaz de justificar um tão prematuro ultraje á apregoada constituição reformada!

E' muito difficil corrigir a manha de gente velha, e o Congresso, cuja finalidade se resumiu, na Republica, em uma fonte de favores pessoaes, ora distribuidos entre os proprios parlamentares, ora generosamente entregues a seus amigos, não se resignaria á coação moral de collaborar em uma lei de meios onde não figurassem recompensas monetarias, gorjetas, modestas ou não, dadas obrigatoriamente pelas victimas da arrecadação fiscal e por intermedio do Thesouro. Só se os nossos homens publicos possuissem um grande poder de transformação, seria licito esperar que se corrigissem de um tão feio habito. Ha vicios incuraveis. Estão nesse caso o dos cavalheiros mandados ao Congresso a pretexto de representarem a soberania nacional, mas que de facto só fazem trabalhar para si, directamente, advogando negocios escusos, ou indirectamente protegendo seus partidarios politicos.

Um deputado já declarou, na Camara que o orçamento da Fazenda voltava do Senado com um gravame, sobre o votado por aquella casa, de 184.761:867$000. Provavelmente o calculo, feito por pessoa não muito forte em finanças, está aquem da realidade. Aliás, se o augmento verificado não vae além dessas cifras, será o caso de dar parabens ao Senado pela sua parcimonia, na despesa, pois já houve um anno, o de 1922, em que saindo da Camara com um pequeno saldo voltou do Senado com um enormissimo deficit, que se calculou em 318.159 contos.

Semelhantes factos demonstram que o Congresso falliu lamentavelmente, achando-se reduzido á mesquinha situação de um apparelho, que além de meramente decorativo nos momentos de circumstancia, limitando-se então a cohonestar a tyrannia do executivo, é uma das principaes fontes de ruina da economia nacional. Contra a consciencia da nação, subtraida por um estado de sitio, fez-se a reforma constitucional, que a maioria do Congresso subscreveu, cabisbaixa, e resignada; contente ainda porque a reducção das suas prerogativas não attingia a pensão mensal que as victimas do fisco lhe entregam, ameaçadas entre a extorsão e a morte, sob o nome pomposo de subsidio. Ficou, porém, de alcatéa, e quando os effeitos da reforma constitucional chegam-lhe em casa, obrigando-o a uma conducta respeitosa aos seus canones, é elle o primeiro a mostrar a consideração que lhe merece uma lei, votada sob a atmosphera de chumbo do sitio. A creação de logares, realizada pelo Senado, constitue o primeiro passo da derrocada do pacto reformado por elle com tanta solicitude.

Ainda devemos dar graças a Deus emquanto o Senado se restringiu a violar o novo pacto constitucional, creando logares para os amigos e desequilibrando dessa maneira os orçamentos, porque na cozinha parlamentar costumam-se preparar bolas muito mais nocivas ao erario, do que essas, e que além do mais constituem verdadeiros attentados á moral privada e á ethica administrativa. E' o que succede, quando os paes da patria, ao envés de empregos publicos para os amigos criam medidas favorecendo os magnatas. A historia parlamentar, destes ultimos annos, está cheia de factos dessa natureza. O sr. Paulo de Frontin, useiro e vezeiro nesse genero de advocacia, ainda o anno passado quiz, por esse processo, valorizar uma partida de cimento existente na praça, augmentando o imposto para esse artigo de importação. Exemplos desses contam-se ás centenas. E com certeza elles ainda continuarão a illustrar os nossos habitos parlamentares, mesmo porque, conforme demonstram os factos alludidos neste artigo, o Senado persiste em provar que o uso do cachimbo faz a bôca torta. Certamente a creação de novos logares na lei orçamentaria não será a unica prova disso.

A quanto monta a divida externa de São Paulo? Um milhão e cem mil contos. E' só... Podia ser menor, mas tambem não seria motivo para assombro, se fosse maior.

Com a orgia de gastos que por lá vae, aquelle milhão e pico poderia duplicar...

E foi provavelmente para não subir tanto a divida do mais rico Estado da Federação — que irrisão! — que o projecto de orçamento para o exercicio de 1927, não incluiu na divida externa os 10 milhões de libras do emprestimo londrino.

Qual a razão? Allegou-se que esse emprestimo tem applicação e custeio proprios.

Bello sophisma! O valor do emprestimo é de 300 mil contos e nem a quinta parte dessa avultada somma será utilizada em soccorrer a lavoura...

Os jornaes parisienses registram noticias de Varsovia, sobre a debatida questão da substituição do regimen sob que vive a Polonia.

Ha certa tendencia, nos circulos politicos da capital polaca, em favor da elevação do general Pilsudski ao throno em recompensa aos serviços por este prestado áquella republica.

Essa maneira de se premiar o esforço de um democrata não é uma novidade na epoca presente. Um general não menos feliz apossou-se do mesmo modo do velho throno da Persia e o desgraçado Pangalos havia tambem pensado nisso antes de ser varrido da dictadura da Grecia.

So a moda pega na America, estão de parabens os nossos democratas. No Brasil especialmente, a monarchia improvisada em pagamento de dedicações patrioticas de presidentes ás coisas do Estado, não morreria por falta de adhesistas...

Hontem, na balburdia da ordem do dia da Camara, foi approvado um projecto do Senado, mandando o governo nomear, independente de concurso, os professores da Escola Superior de Agricultura que tenham occupado a cadeira, interinamente, por mais de 4 annos. Na apparencia de justiça com que é redigido a disposição, sobresae, com um pouco de exame, o lado escandaloso da iniciativa. E' que, naquella condição de "mais de 4 annos de exercicio", somente existe, na Escola Superior de Agricultura, um professor interino. E é o mesmo que se furtou a varias opportunidades de fazer concurso, para provimento effectivo da cadeira, tendo desistido mesmo, ao que consta, de uma inscripção.

O professor beneficiado nada mais, nada menos, que o filho do deputado Nelson de Senna.

Hontem, no trecho da rua S. José com Rodrigo Silva, o deputado *Mascavinho* da bancada carioca, trecho onde não se póde correr, andou a commetter tropelias, burlando impunemente o regulamento de transito. Mettido a guiar um automovel, embarafustou por ali á doida, e, para se desviar de um carro que estava mais proximo, foi espatifar um outro, um pouco adeante.

Esse caso, em seus detalhes, vae contado no noticiario de policia e não interessa aqui reproduzir minucias, porque o que é preciso salientar é o quanto esta cidade, embora com um milhão e meio de habitantes, ainda se assemelha a uma aldeia qualquer. Num ponto central e movimentado, um cafuso pachola, sentado á direcção de um automovel, talvez até sem os indispensaveis papeis, faz o que quer, pondo em risco a vida de pedestres, causando prejuizos materiaes, e a policia nada faz, por se tratar de um parlamentar.

As immunidades garantem a liberdade individual dos membros do Congresso. Mas por que um deputado tenha esse tabu', a policia deixará que elle saia, por exemplo, pela Avenida, a fazer disparos a esmo contra os transeuntes?

Pois a mesma coisa ou talvez peor é um auto nas mãos inhabeis e desabusadas de um individuo como o de hontem, atirando-se contra filas de vehiculos e grupos de pessoas.

Por multissimo menos, os motoristas constantemente têm as suas carteiras apprehendidas...

Assignaturas

Aos nossos assignantes pedimos mandarem reformar as suas assignaturas até 31 de Dezembro, afim de evitar qualquer reclamação por falta da remessa da folha, visto que nesse dia remodelaremos a nossa expedição.

As assignaturas podem começar em qualquer época, mas terminarão sempre em 30 de Junho e 31 de Dezembro.

O preço da assignatura annual é de 60$000 e o da semestral de 35$000.

Toda a correspondencia que se referir a este assumpto, quer ordinaria, quer registrada, e bem assim os vales postaes, deve ser dirigida ao gerente V. A. Duarte Felix.

Vinha-se apregoando, não se sabe com que fundamentos que, proclamada a Republica na Hespanha, Affonso XIII, seria eleito presidente.

Sua majestade acaba de furar essa bolha de sabão, affirmando: "Sou rei o rei continuarei a ser."

Haveria talvez um soberano capaz desse grande gesto de philosophia e desprendimento — o fallecido dom Pedro II, imperador do Brasil.

Infelizmente (ou felizmente) os paredros republicanos não se lembraram de convidal-o para chefiar a Republica...

O que é facto, porém, é que nunca houve melhor e mais liberal Republica do que o Imperio sob o reinado desse magnanimo monarcha: exemplo de virtudes civicas e de respeito á liberdade individual.

Dom Pedro de Alcantara, espirito democratico por excellencia, não se arrecearia de trocar a sua corôa e o seu manto imperial de papos de tucano pelo barrete phrygio e o jaleco republicanos.

Com effeito, ainda ha de apparecer um historiador para assignalar que a nossa verdadeira Republica desappareceu a 15 de novembro de 1889...

Em começos do anno corrente historiamos aqui o decantado e quasi lendario caso do inventario do Padre Lomba, estranhando que um advogado retivesse em seu poder, os autos, com vista por dez dias, durante cinco annos e meio, sem que uma só providencia fosse dada pela Côrte de Appellação.

Ainda, ha a considerar que um juiz redigiu e enviou ao presidente actual do Tribunal de Justiça do Districto Federal, mais de dois officios, pedindo energicas providencias, no sentido de que os referidos autos baixassem, afim de se proceder uma diligencia julgada necessaria.

Um dos officios nunca chegou ao seu destino. Evaporou-se entre o portal de entrada e a secretaria da Côrte, e os outros, ficaram sem resposta.

Decorrido um anno mais, os autos não foram cobrados, a diligencia não se fez e o advogado nada soffreu.

Bombons francezes de Boissier e Marquise de Sevigné, na rua do Ouvidor, 96, Casa Grão Turco. Tel. N. 4034. (15133)

No mundo politico

Impressões da Camara

A Camara está nas vesperas de São Sylvestre. E é o que sempre houve: grande confusão, lamentavel balburdia e approvação do que não se sabe e não se conhece. A ordem do dia é uma successão de requerimentos de urgencia. Os deputados accumulam-se por trás da Mesa, e injectam a todo instante os seus requerimentos. O proprio presidente Arnolfo Azevedo não contém o seu constrangimento, e passa a presidencia ao sr. Rego Barros. O *leader* da maioria não consegue disciplinar aquillo. Quer controlar os requerimentos, mas a confusão ainda perdura por um momento. Por fim, já dirige a approvação dos mesmos com mais dominio.

— E' a luta contra o instincto... da fome, diz um deputado, observador, ao longe, e vendo a relutancia do *leader*.

*

A votação faz-se sem que se tenha noção do que se votou. A propria Mesa não sabe, com precisão, o que ficou approvado. Annuncia um projecto, que diz estar no avulso, e todos o procuram em vão. Por fim, surge um avulso da mão de um deputado interessado...

*

A votação do augmento do subsidio foi o que se previa. O *leader* da maioria tomou a defesa aberta do projecto. Sómente falaram contra, os da "esquerda". Os mineiros... ficaram nas encolhas. O ardor interno do sr. José Bonifacio derivou-se num modesto requerimento de votação nominal. Mostrou assim que estiveram contra o projecto 49 deputados — numero bastante para obstruir e impedir a passagem da medida, se houvesse realmente o proposito de combater o escandalo. Um conhecido deputado mineiro, bohemio, levou mesmo tempo em dar o seu "não". O sr. Cardoso de Almeida observou com malicia:

— Ninguem mais que os mineiros quer e anceia pelo augmento. Depois, fingem esta reprovação...

*

A votação da Camara estava se fazendo, por ultimo, com menos de 50 deputados, contados a dêdo. Ninguem se lembrava de pedir verificação...

— Isto é que é um mar de rosa, murmurava o sr. Vital Soares, antes de subir á tribuna, para defender as emendas do Senado ao orçamento da Marinha. E' canja, dizia para o sr. Luzardo...

*

... e do Senado...

O sr. Lopes Gonçalves teve hontem o seu momento de humor. Ia passando o sr. Armando Burlamaqui, pendurado ao braço do sr. Lacerda Franco, todo risonho, quasi devorando com os olhos o senador paulista.

O sr. Lopes não se conteve:

— Ahi, "seu" Armando, no exercicio de sua profissão, hein?

*

O sr. Frontin, em uma das vezes que occupou a tribuna, chamou o sr. Bueno Brandão de *leader* do Senado. Houve, naturalmente, em muitos labios um sorriso de mofa.

Depois se explicava: o coronel está espalhando que o sr. Julio Prestes foi procural-o, no hotel onde mora, para lhe pedir, como um serviço prestado ao governo, que continuasse na *leaderança*...

*

Verdade isso ou não, ha um facto preciso: quem está exercendo as funcções de *leader* é o sr. Lacerda Franco. A ordem do dia se organiza sob as suas vistas e só com o que elle quer. Em sessão, sempre que surge qualquer duvida, é o sr. Lacerda Franco que sobe á Mesa para esclarecer o sr. Azeredo..

O sr. Bueno limita-se a acompanhar, nas votações, o senador paulista.

*

Os candidatos do Partido Democratico ao Congresso Federal

Serão candidatos ao Congresso Federal, no proximo pleito para deputados, pelo Partido Democratico, de S. Paulo, os seguintes: 1º districto, Marrey Junior; 2º, Francisco Morato; 3º, Paulo Moraes e Barros, e 4º, Luiz Aranha. Para senador foi escolhido o sr. Gama Cerqueira.

*

A representação das minorias

BELLO HORIZONTE, 29 (*Do correspondente*) — Na conferencia que tiveram os srs. Antonio Carlos, Francisco Salles e Mello Vianna, sabe-se ter ficado combinado respeitar-se o terço parlamentar. Diz-se que está de accôrdo com a deliberação o ex-presidente.

*

O unico mineiro que não votou

Apenas um deputado mineiro deixou de votar contra o augmento de subsidio. Foi o sr. Manoel Fulgencio, o decano dos congressistas, que, a estas horas, está em sua cidade natal — Arassuahy, quasi nas fronteiras com a Bahia. Essa é a razão por que o velho parlamentar deixou de attender ao appello do sr. Antonio Carlos.

Os demais, em numero de 32, comprehendido o sr. Leopoldino de Oliveira, pois ha quatro vagas na bancada, votaram contra a emenda do Senado.

*

A opposição fluminense

Os elementos de opposição do Estado do Rio, representados pelos srs. Raul Veiga, Themistocles de Almeida, Cotrim Filho, Francellino Barcellos, Oliveira Ramos, Mauricio de Medeiros, Garcia de Freitas, João de Moraes Martin e Mario Quintanilha, acabam de publicar um manifesto em que declaram o seu proposito de não se subordinarem — "a essa onda de demagogia, a que se quer arrastar o Estado, envolvendo em suas lamentaveis consequencias os nossos correligionarios". Declaram-se assim elementos de opposição, confiantes na liberdade do pleito, "como a melhor das garantias para a reconquista das posições onde forem maioria".

*

A candidatura do sr. Wenceslão Braz

UBERABA, 29 (*Do correspondente*) — A candidatura do sr. Wenceslão Braz para senador federal continúa grandemente apoiada no Triangulo Mineiro, sendo certo que o ex-presidente não terá votos nesta zona.

*

Qual a razão?

Já ultimo dia do velho anno, faltando menos de dois mezes para as eleições geraes, e ainda não appareceu nenhuma chapa official das diversas situações estaduaes, para a formação da nova Camara, e renovação do terço do Senado! Nada se sabe, ainda, de positivo, a respeito. Nota-se, neste particular, uma reserva exagerada, que até não deixa de ser expressiva quanto aos bons intuitos em face do respeito ao principio constitucional da representação das minorias, reaffirmado na ultima revisão constitucional.

*

O medo de vencer

Depois da votação do augmento de subsidio, conversava-se animadamente na Camara. Num canto do recinto, contava o sr. Ribeiro Gonçalves:

— Quando foi elevado para 100$000 diarios o subsidio, o velho Feliciano Penna combateu-o, com ardor, no Senado. Os seus discursos foram bons e violentos, e ecoaram na imprensa. Mas, no dia da approvação do augmento, Feliciano Penna, palestrando com o Glycerio, dizia-lhe: "Nunca tive tanto medo de vencer"! O José Bonifacio estava na mesma situação do velho Feliciano Penna... Nunca elle teve tanto medo de vencer como hoje...

*

Comidas, em S. Paulo

Realiza-se hoje, em S. Paulo, o banquete que a Camara dos Deputados offerece a seu presidente, sr. Antonio Lobo, e ao *leader* Antonio Covello.

*

Tudo trocado...

Em sua ultima reunião, a Liga Agricola Brasileira approvou uma indicação, no sentido de ser enviado um telegramma de applauso ao sr. Antonio Carlos, pela attitude assumida em face do augmento do subsidio.

O presidente de Minas recebe protestos de solidariedade dos paulistas. E' provavel que o sr. Carlos de Campos receba qualquer mensagem dos mineiros, condemnando as suas sympathias pela iniciativa...

Tudo trocado, como o regimen

*

Partido Democratico

S. PAULO, 29 (*Do correspondente*) — Ao meio-dia, realizou-se, no Hotel Terminus, o almoço offerecido pelo directorio provisorio do conselho consultivo aos directorios districtaes da capital e aos delegados do interior ao Congresso do Partido Democratico. Presidiu o almoço o sr. Reynaldo Porchat. Falaram os srs. Waldemar Ferreira, pelo directorio, offerecendo a homenagem; Aureliano Leite, em nome dos directorios districtaes da capital; Costa Carvalho e Pinto Pereira, pelos directorios do interior. Encerrou a serie de brindes o sr. Porchat, que levantou um brinde de honra ao sr. Antonio Prado, depois de, em discurso muito energico e feliz, ter estabelecido o parallelo entre os actos do governo passado e os do actual, completamente contradictorios, mas apoiados incondicionalmente pelo Partido Republicano Paulista.

*

O governo do sr. Estacio Coimbra

RECIFE, 29 (*Do correspondente*) — Foram nomeados: gerente da Repartição da Imprensa Official e redactor-chefe do "Diario do Estado", os srs. Osorio Cerqueira, ex-prefeito desta capital, e Annibal Fernandes, ex-secretario da Instrucção no governo passado. Nos circulos politicos commenta-se os intuitos de concordia do sr. Estacio Coimbra, demonstrados em varios actos, como o de agora, nomeando o sr. Annibal, que na passada administração era-lhe infenso, hostilizando de seus maiores amigos, auxiliar bem do governo Sergio.

CRISE DE SALARIO...

O sr. Washington Luis, ao que se diz, resolveu alliviar o Thesouro do penoso encargo de contribuir, por meio de expedientes illegaes, para requintar o conforto desavergonhado dos ganhadores da imprensa, certa casta de individuos de procedencia social sempre duvidosa, e ha longa data habituados ao gozo de uma existencia descuidada e feliz. Conta-se que, já em S. Paulo, logo após ter assumido o governo do Estado, o actual presidente da Republica despedira, com um gesto rude, os louvaminheiros de officio, os mercadores repugnantes da penna, ordenando a seus auxiliares que, por nenhuma verba fossem subvencionados jornaes, a pretexto de serem defensores incondicionaes dos actos da publica administração. Não sabemos, nem é opportuna a indagação, até onde se fizeram cumprir as ordens categoricas do então presidente de São Paulo.

Esses escrevinhadores de aluguel costumam mudar de tactica e de rumo, enveredando por outros canaes e descobrindo varios processos, mediante os quaes chegam, invariavelmente, a realizar o objectivo de seus indecentes negocios. De tão grandes e afiadas que têm as unhas, elles as utilizam para gravar sobre a brancura virginal dos linguarudos de encommenda, em vez de se servirem da penna de aço, a venalidade de seus elogios que, para os homens de bem — quando os ha no governo — devem valer por uma injuria assacada a seus nomes e a seus actos. Ao receber, no Cattete, os representantes da imprensa, nos primeiros dias de seu governo, o sr. Washington declarou que estimava e desejava a collaboração dos jornaes na tarefa administrativa, accrescentando que os governos bem intencionados não devem temer a critica, sendo-lhes até salutar a opposição mantida por elevados intuitos.

Já dissemos, a proposito de um projecto sobre a nacionalização da imprensa, que a melhor iniciativa, a ser tomada pelo poder legislativo, seria a "votação de uma lei, estabelecendo penas severas para os presidentes da Republica que compram, com o dinheiro do povo, jornaes e jornalistas, tanto nacionaes, como estrangeiros." E provavelmente essa providencia serviria, quando menos, para collocar os presidentes fracos em condições de resistencia ou de mais folgada po[...]ção, quando tenazmente fosse[m] perseguidos pelo *offerece-se* candidato ao ignobil aluguel.

Porque, convenhamos, com [...] lição dos factos, que alguns ch[e]fes de Estado cedem, muitas [ve]zes, não arrastados por um [im]pulso de deshonestidade, mas [ac]turados por lamentavel fraque[za]. Entram nesse contrato de com[pra] e venda da consciencia, certos que não valerão, perante a o[pi]nião nacional, os sermões enco[m]mendados aos contrabandistas [da] penna. Desde que a si propr[ios] não se illudem, quanto ao prov[ei]to que possam tirar desse ver[go]nhoso contrato, tão deprimen[te] para o que compra, como para que se vende, contrato em to[dos] os seus termos pautado pelo m[es]mo interesse subalterno e ine[con]fessavel, não encontram qualq[uer] escusa para uma repulsa ab[so]luta.

Claro está que os governos [que] erram ou que prevaricam não [fi]carão prestigiados, aos olhos [de] da que muito indulgentes do p[o]vo, só porque os defendem estipendiados da verba *even[tual]* dos ministerios ou freguezes b[em] aquinhoados do Thesouro, [por] qualquer outro indecoroso p[ro]cesso. Mas, se é verdade que alugados da imprensa encolhem unhas, deve preparar-se o pr[esi]dente da Republica para rece[ber] sereno e resignado, não a op[po]sição desses folliculários corri[dos] do mercado em que faziam a [co]tação de sua mercadoria, consciencia, porém a imp[ertinencia] com que elles voltarão offerecer seus *valiosos* pr[est]imos...

Habituados ao facil e comm[odo] officio de diaristas ou mens[alis]tas do Thesouro, os mercena[rios] da imprensa tentarão vencer das as difficuldades contrapo[stas] ao rendoso negocio em que especializaram, graças á con[des]cendencia criminosa dos gover[nos] sem escrupulo ou sem mo[ral]. Aliás, o incidente talvez não [te]nha importancia. Trata-se de simples crise de salario, nota[ndo]-se a circumstancia, pouco vul[gar] em taes casos, de ser esse co[lap]pso financeiro da imprensa aluguel provocado pelo poder [pu]blico.

Nem todas as crises são c[on]juraveis, mas não ha duvida [que] na maioria, costumam ser de[bel]ladas por iniciativa daquelles [mes]mos que as provocam... E' questão de tempo.

ULTIMA HOR[A]

A victoria dos colorad[os] uruguayos

Montevidéo, 29 (A. A.) — [O] resultado até agora conhecido [da] apuração das eleições presi[den]ciaes dá para os colorados [uma] maioria de 7.423 votos. Fal[tam] entretanto, os resultado [de] collegios que, provavelmen[te] augmentarão a victoria dos co[lo]rados.

A municipalidade de Bue[nos] Aires vae contrair um grande emprestimo

Buenos Aires, 29 (A. A.) O Conselho Deliberante vo[tou] autorização para o emissão de novo emprestimo de 26.000. (vinte e seis milhões) de pe[sos] que deverão ser applicados [em] diversas obras publicas.

A Argentina teve um saldo [de] dos milhões

Buenos Aires, 29 (A. A.) Apezar da absoluta reserva se está guardando até agor[a] respeito, sabe-se nos circulos [go]vernamentaes que as rendas [or]dinarias de 1926 attingiram milhões de pesos e as extrao[rdi]narias 15 milhões.

Sabe-se ainda que as desp[esas] ordinarias e as autorizadas leis especiaes, de accordo co[m o] governo, sommam 613 milh[ões], resultando, assim, um saldo, voravel para a Nação, de [...] milhões de pesos.

Telegrammas de Portug[al]

Lisboa, 29 (U. P.) — O [ma]jor Lobo Costa foi demittido [do] cargo de chefe do serviço de [...]gações do Ministerio da Gue[rra] por motivo do proprio mini[stro] passar a chefiar tal serviço.

Lisboa, 29 (U. P.) — Che[ga]ram a esta capital o jornal[ista] argentino Alejandro Pallice [e o] declamador uruguayo Hera[clio] Sena. Este dará um recital [a]manhã na Associação dos Tr[aba]lhadores do Theatro e se a[pre]sentará ao publico no the[atro] Trindade na proxima semana.

Lisboa, 29 (U. P.) — O [ge]neral Carmona offerecerá em [ja]neiro, no palacio da Ajuda, banquete ao corpo diplomat[ico].

Lisboa, 29 (U. P.) — O [mil]lionario Ham, que está em [via]gem para Buenos Aires, gr[ati]ficou com 50 contos o sr. M[...] Vicente, achador do brinco [per]dido de sua esposa.

QUANDO SE DISCUTIA [O] ORÇAMENTO DA RECE[ITA]

O intendente João da Co[sta] Pinto, adoeceu, sendo removido para a Assisten[cia] Municipal

Cerca de meia-noite, qua[ndo] no Conselho Municipal se [dis]cutia em torno do orçamento [da] receita, o intendente João Costa Pinto foi subitamente commettido de um mal, q[ue o] fez desfallecer.

Deu-se o facto justamente momento em que os de[bates] eram mais enthusiasmado[s] nos quaes se encontrava em [si]tuação de destaque o inten[dente] alludido.

Amparado immediatamente diversos collegas, o enferm[o foi] em automovel particular [remo]vido para o Posto Central [da As]sistencia, onde recebeu os [soc]corros mais urgentes de que [ca]recia.

O dr. Costa Pinto foi ac[com]mettido, durante o dia, de [for]tes dores de dente, tendo [toma]do, para alliviar o mal, v[arios] remedios, entre estes alg[umas] aspirinas e *pantopon*.

Foram-lhe applicados b[alões] de oxygenio e ventosas, ten[do o] facultativo que o soccorreu [dia]gnosticado — "intoxicação [me]dicamentosa".

Quando estas linhas esc[reve]mos, duas horas da ma[nhã, o] doente ia ser transportado [para] sua residencia, á rua Brandão n. 34, em auto-[ambu]lancia da Assistencia, acompanhado pelo dr. List[...].

A essa hora seu estado [ainda] recia, ainda, sérios cuidado[s].

...o comprem calçados

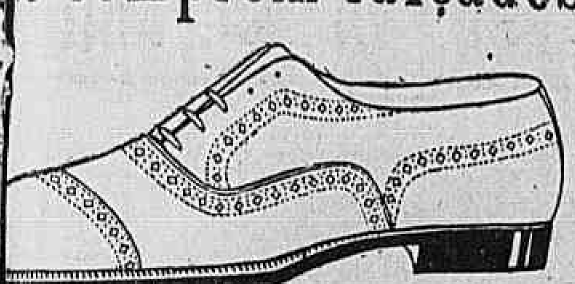

...em visitar as exposições da

Grande Venda

...nas casas **Clark**

...ompleto e variado sortimento

Preços excepcionaes

...: Ouvidor, 105 e 107 — Carioca, 38 — Uruguayana, 9 e 33 — Marechal Floriano, esquina de Camerino e Estacio de Sá, 60 — Em Nictheroy — Rua da Conceição, 46.

(15423)

O SENADO

...otado o orçamento da Agricultura

...i approvado em ultimo ...urno, o projecto que in...titue o véto parcial para ...prefeito

...sessão de hontem do Senado ...o cêdo, ás 3 horas da tarde, ...não obstante, além do Orçamento da Agricultura, foi votada uma immensa ordem do dia.

RECTIFICANDO

...acta pediu a palavra o sr. ...es Tavares, solicitando da ...fizesse rectificar o ...sobre o véto parcial apposto ...ao Prefeito, que saiu no ...do Congresso" com di... incorrecções.

...da leitura do expediente, sr. Sampaio Corrêa requer ...projecto de lei que regula ...as loterias e o das quotas ...das instituições de caridade ...legislando para o projecto ...e logo a seguir approvados ...projectos.

ORÇAMENTO DA AGRICULTURA

...ecou, então, a discussão ...orçamento da Agricultura ...o qual falaram os srs. ...Frontin e Pedro Lago, ...relator da Agricultura, foi ...correcto.

...mento foi votado e approvado ...somente as emendas ...tiveram parecer favoravel ...Commissão de Finanças.

VOTAÇÕES, VOTAÇÕES

...do Orçamento da Agricultura, passou-se a tratar das ...materias da ordem do dia. [illegible]

[illegible] — tes do Gabinete do ministro da Guerra aos de egual categoria da Secretaria e da Contabilidade da Guerra;

Em discussão unica o véto do Prefeito do Districto Federal n. 8, de 1926, á resolução do Conselho Municipal que estabelece condições para a concessão de licença aos circos de lona;

Em discussão unica, o véto do Prefeito do Districto Federal n. 15, de 1926, á resolução do Conselho Municipal que manda contar, para effeitos de aposentadoria, tempo de serviço prestado por Francisco Alves da Silva, servente da Escola Profissional Bento Ribeiro;

Em 2ª discussão a proposição da Camara, que abre, pelo Ministerio da Viação, um credito especial de 1.011.642$78 francos belgas para pagamento de uma conta do Comptoir Technique Bresilien, de 1921;

Em 2ª discussão a proposição da Camara, autorizando o governo a prorogar, mediante a approvação do Ministerio da Guerra, [illegible]

[illegible]

Em 3ª discussão o projecto do Senado, que eleva o numero de funccionarios da secção de Contabilidade Seccional e na Delegacia do Tribunal de Contas do Thesouro e na Repartição Geral dos Telegraphos;

Em 3ª discussão o projecto do Senado, reduzindo de 50 % os direitos de importação das sementes de linho ou linhaça, destinadas a fabricas [illegible] tabelecidas no paiz;

Em 3ª discussão, o projecto do Senado, incluindo na classe 24 das Tarifas das Alfandegas, placas importadas como [illegible] materia-prima destinada á fabricação de productos de laminação;

Em 3ª discussão o projecto do Senado, incluindo na classe 26, n. 755, das Tarifas das Alfandegas, o papel de aluminio liso, com relevos, branco ou colorido, impresso em folhas ou tiras;

VÉTO REGEITADO

Foi regeitado o véto do Prefeito á resolução do Conselho Municipal que regula o provimento effectivo dos cargos de 2ª classe.

Nada mais havendo, levantou-se a sessão.

COMMISSÃO DE JUSTIÇA

A Commissão de Justiça realizou, hontem, a sua ultima sessão deste anno.

O secretario, sr. Franklin Palmeira, apresentou o seu relatorio, [illegible] uma resenha dos trabalhos da legislatura expirante.

Por esse relatorio se verifica que foram submettidos ao estudo da Commissão 65 materias, assim discriminadas: 37 projectos do Senado, 14 requerimentos, 10 proposições da Camara, 2 pareceres de outras commissões permanentes, 1 véto presidencial e 1 emenda da Camara a projecto do Senado. Dessas materias, foram despachadas 42, sendo 26 projectos, 8 requerimentos, 6 proposições, 1 véto presidencial e 1 emmenda da Camara.

O relatorio dá a ementa de tudo isso, mencionando o destino do que não foi despachado. Refere que durante o anno foram assignados 47 pareceres, assim distribuidos: Aristides Rocha, 10; Jeronymo Monteiro, 9; Cunha Machado, 8; Antonio Massa, 8; Thomaz Rodrigues, 7; Fernando Lima, 4; Adolpho Gordo, 1. Houve varios votos em separado, sendo dois do sr. Thomaz Rodrigues, um do sr. Jeronymo Monteiro. Foram apresentados e adoptados dois substitutivos, sendo um do sr. Aristides Rocha e o outro do sr. Fernandes Lima.

No decurso da sessão legislativa, realizaram-se 33 reuniões, sendo 25 ordinarias e 8 extraordinarias.

Ainda a sessão de hontem na Camara

(Continuação da 3ª pagina)

Prestes. Defendeu as emendas do Senado. Embora que ao ser investido das funcções de leader da maioria da Camara, já se achava approvado o projecto fixando o subsidio dos congressistas na proxima legislatura; entretanto, não foi extranho á elaboração desse projecto, pois que, fazendo parte da Commissão de Finanças, assignou o parecer do então deputado, sr. Collares Moreira, e por elle votou. [illegible]

[illegible] reunião se realizou, declarou ao presidente da Camara que da tribuna explicaria o seu voto. Queria, e quer, que a Camara vote com inteira liberdade, até porque, na hypothese, não se trata de questão de confiança, de questão politica, de questão partidaria.

Se a Camara, ha 3 mezes, quando a libra estava a 30$000, cambio a 8, achava que os congressistas precisavam de 150$000 diarios, correspondentes a 5 libras, não vê como se possa pensar hoje que sejam excessivos os 200$000, os quaes, ao cambio de 6, equivalem ás mesmas 5 libras. Deve accrescentar, colhendo um argumento do sr. Leopoldino de Oliveira, que o presidente da Republica não se julgou tambem no direito de intervir nas deliberações do Congresso, maximé num caso como este. Assim, vota pela emenda do Senado porque a considera justa e opportuna, porque não resolve para si proprio nem para a actual Camara, e, sim, para a legislatura vindoura, sendo que, si, ha 3 mezes, pensava que 150$000, ou sejam 5 libras, eram indispensaveis como subsidio diario dos legisladores, tem hoje de concordar com o subsidio de 200$000 representativo, como disse, das mesmas 5 libras e, finalmente porque a Camara tem inteira liberdade de se manifestar, e o voto que dér não importará em desconfiança para com o seu "*leader*".

A requerimento do sr. José Bonifacio, foi votada nominalmente a primeira emenda — elevando para 200$000 diarios o subsidio dos congressistas — sendo approvada por 93 votos contra 49.

Votaram contra o augmento: Bento de Miranda, R. Machado, João Elysio, Daniel de Mello, Nogueira Penido, Henrique Dodsworth, Adolpho Bergamini, Azevedo Lima, Albertino Drummond, Joaquim Salles, José Alves, José Bonifacio, F. Valladares, Francisco Peixoto, Vaz de Mello, Eugenio de Mello, Ribeiro Junqueira, Emilio Jardim, Baeta Neves, Augusto Gloria, Basilio Magalhães, João Elsboa, Raul Sá, Augusto de Lima, Zoroastro Alvarenga, Bueno Brandão, Eduardo Amaral, Raul Faria, José Braz, Waldomiro Magalhães, Garibaldi de Mello, Leopoldino de Oliveira, Fidelis Reis, Nelson Senna, Camillo Prates, Honorato Alves, Mello Franco, João Celestino, Elyseu Guilherme, Wenceslau Escobar, Plinio Casado, Lafayette Cruz, Baptista Luzardo, Maciel Junior, Theodomiro Santiago, Olyntho de Magalhães, José Gonçalves, Chermont de Miranda e Solano da Cunha.

Foram, depois, approvadas as duas outras emendas, suppressivas dos arts. 2 e 3 do projecto.

UM CHORRILHO DE URGENCIAS

Vieram, logo, as urgencias. E' assim que, por esse processo, foram approvados os projectos: fixando as tabellas de vencimentos do pessoal dos Arsenaes de Guerra e da Marinha; do Senado, autorizando o governo a conservar nos cargos que occupam as visitadoras de hygiene e saude publica, que possuam certificados de emergencia e dando outras providencias; do Senado creando, com os elementos existentes na Aviação Militar, a quinta arma, combatente do exercito; do Senado, facultando aos ministros do Supremo Tribunal Federal a inscripção no Montepio dos servidores do Estado; do Senado, effectivando e incluindo no quadro os auxiliares da Directoria Geral da Propriedade Industrial, do Ministerio da Agricultura.

O ORÇAMENTO DA AGRICULTURA

Votaram-se, correndo, em seguida, as emendas do Senado ao orçamento da Agricultura. O relator, sr. Oliveira Botelho, manifestou-se, em parecer verbal, ás 133 emendas, as quaes, declara, melhoraram, sem duvida, os serviços desse ministerio; referindo-se algumas a asumptos da maior relevancia, como sondagem de petroleo, protecção aos indios, etc. e outras, fazendo diversas verbas, augmentos exigidos pelas necessidades da administração. A commissão aconselhava a approvação das emendas.

E, de um golpe, em grupo, foram todas approvadas.

NOVAS URGENCIAS

Surgiram novos pedidos de urgencia. Concedidos, foram approvados os projectos: concedendo 50 % de abatimento nas passagens das estradas de ferro da União ou subvencionadas aos jornalistas; alterando o regulamento da Escola Superior de Agricultura e Medicina Veterinaria, de modo a permittir, livre de concurso, a nomeação de professores; obrigando a apresentação, pelas companhias de seguros maritimos e terrestres, de suas taxas, numeros de premios e dando outras providencias; do Senado, abrindo, pelo Ministerio da Justiça, os creditos de 72 contos e 63:360$, para pagamento aos guardas sanitarios do Departamento Nacional de Saude Publica; que autoriza a abrir, pelo Ministerio da Agricultura, o credito supplementar de réis.... 572:320$000, para supprir insufficiencias de verbas; do Senado, abrindo o credito de 21:510$000, para pagamento de diarias ao coronel Fabrizzi e ao general José Menescal de Vasconcellos; do Senado, equiparando os vencimentos do secretario do Arsenal de Guerra aos do secretario do Arsenal de Marinha; que autoriza o executivo a abrir, pelo Ministerio da Marinha, o credito especial de 78:448$320, para pagamento de differença de vencimentos devidos ao capitão do mar e guerra pharmaceutico Alvaro Augusto de Carvalho, pela reforma ex-annullada pelo Poder Judiciario; e autorizando o poder executivo a abrir, pelo Ministerio da Justiça e Negocios Interiores, o credito especial de 33:888$400, para pagar ao dr. Ovidio Marcondes Romeiro, (terceira discussão).

O ORÇAMENTO DA MARINHA

Seguiu-se a votação das emendas do Senado ao orçamento da Marinha. Relatou-as verbalmente o sr. Vital Soares. Analysa-as e allude, em especial, á que se refere á verba ouro, a qual, segundo a proposta do governo, era de mil contos, apenas. Observa que a Camara manteve a verba da proposta, mas o Senado verificou que não era bastante a justificativa que a respeito apresentou, e, para o orador, das mais convincentes. Nas mesmas condições estão as outras verbas, que foram elevadas pelo Senado e, sendo procedentes as razões, é de parecer que a Camara approve todas as emendas daquella casa do Congresso.

Em globo, todas as emendas foram aceitas, de uma só vez!...

CUSTOU A CHEGAR AO AVULSO . . .

Por fim, sempre se chegou ao avulso. A esse tempo, o plenario achava-se inteiramente vasio. Ninguem pensou requerer verificação. E, com a presença de uns quarenta deputados se tanto, foram aprovados os projectos: considerando vitalicios desde a data da respectiva posse, varios serventuarios da justiça, inclusive os nomeados anteriormente, (2ª discussão); do Senado, modificando o quadro e a tabella do pessoal da Guarda Civil e da Inspectoria de Vehiculos da Policia do Districto Federal, e dando outras providencias, (3ª discussão); do Senado, relevando da prescripção o direito de d. Thereza Sampaio Silveira, para receber a quantia de 3:913$210, paga a maior por seu finado marido, (3ª discussão); do Senado, elevando a 100$ a pensão de 29$500, ora percebida por d. Francisca de Sant'Anna Pessoa, (2ª discussão); do Senado, autorizando o credito de 52:500$563, para pagamento ao Banco de Credito Geral, (3ª discussão); determinando que os pedidos de creditos decorrentes de sentença judicial deverão obedecer á ordem chronologica da expedição das respectivas cartas precatorias, (discussão especial).

Voltou á commissão, a pedido do sr. Marcellino Machado, o projecto autorizando o governo a intervir no Estado do Maranhão.

Encerradas as discussões do avulso, foi levantada a sessão.

Façam felizes os ultimos dias do

ANNO VELHO

Esses dias o «Parc Royal» os tornará felizes offerecendo á sua freguezia Artigos de todo o Genero por Preços que não têm par.

Festeje V. Ex. o advento do

ANNO NOVO

Visitando o

PARC ROYAL

15489

Dr. Bastos de Avila

CLINICA MEDICA

das 4 ás 6 horas da tarde—Rua 7 de Setembro n. 211, sobrado. (6770)

Ultimas noticias de Portugal

Lisboa, 29 (U. P.) — Em transito para Paris, passou por esta capital, a bordo do transatlantico francez "Lutetia", o dr. Medeiros e Albuquerque.

O jornalista brasileiro desembarcou tendo sido cumprimentado pelo dr. Cardoso de Oliveira, embaixador do Brasil.

Lisboa, 29 (U. P.) — O governo encarregou o compositor musical, Claudio Carneiro, de estudar nos Estados Unidos da America do Norte, a organização e o ensino da musica e do canto.

Lisboa, 29 (U. P.) — Foi publicado um decreto demittindo da Marinha de Guerra, o capitão Jaime de Moraes.

Lisboa, 29 (U. P.) — Seguiram hoje para o Brasil e Argentina, a bordo dos vapores "Demerara" e "Aidan", 305 emigrantes portuguezes.

Lisboa, 29 (U. P.) — O governo abriu o credito de 3.000 contos, destinado a adquirir para o Estado, as acções do Banco de Portugal, pertencentes á particulares e as das companhias Cabinda Ferroviaria que passam através da Africa e que foram arroladas nos bens do Banco de Angola e Metropole.

Foi aberto tambem, o credito de 2.000 contos, para reparar os estragos produzidos pelo cyclone, ha pouco caido sobre Funchal.

Lisboa, 29 (U. P.) — Realizou-se nesta capital o match de desafio entre os seleccionados de footballers da Hungria e de Portugal, terminando com a victoria dos hungaros pelo score de 4 a 1.

Victimas de um desastre de auto em Magé

Em Magé, onde residem, á rua da Egreja n. 38, foram victimas de um desastre de auto, os operarios Severino e Antonio Macedo, este de 14 e aquelle de 17 annos.

O primeiro soffreu fractura do braço esquerdo e o segundo um ferimento grave na região occipital, alem de contusões e escoriações generalisadas.

Conduzidos para aqui, foram medicados na Assistencia. Severino retirou-se depois e Antonio foi internado no Hospital de Prompto Soccorro.

Tosse?...

Bromil

(6363)

Verifique

pessoalmente se tudo quanto este elegante veste, encontra-se na

Casa Brandão

e por preços sem competidores.

Chapelaria

Alfaiataria

Camisaria

RUA DO OUVIDOR N. 130

(14289)

Na Justiça Militar

O julgamento do capitão Juarez Tavora

Terá logar, hoje, á uma hora, na Auditoria do Exercito, o julgamento do processo a que responde perante a Justiça Militar o capitão Juarez Tavora.

O capitão Tavora que tambem responde perante a Justiça Federal pelos processos oriundos do movimento de S. Paulo e do Rio Grande do Sul, terá como advogado o dr. Clovis Dunshee de Abranches.

Funccionará como auditor o dr. Mario de Berredo Leal e como escrivão o tenente Cerqueira Lima. A accusação está a cargo do dr. Campos da Paz, promotor militar.

Pathé-Baby

O CINEMA AO ALCANCE DE TODOS

A Camera Pathé Baby

torna a cinematographia tão facil e tão barata como a simples photographia. Os films obtidos são projectados pelo projector logo após serem revelados. A CAMERA Pathé Baby emprega-se sem tripé e sem virar a manivella. Basta calcar um botão para filmar qualquer scena sem conhecimentos especiaes.

O novo motor, supprimindo o tripé e a manivella, adapta-se a todas as cameras:

Preço: 140$000

Visitem-nos para escolher o melhor presente para as festas.

Rua Rodrigo Silva n. 36

Remettemos catalogos gratuitamente.

(14232)

O presidente da Republica vae visitar o palacio da Justiça

O sr. Washington Luis, presidente da Republica, visitará amanhã, ás 2 ½ da tarde, o novo palacio da Justiça.

Nessa visita, o chefe de Estado será acompanhado pelo ministro do Interior.

Prof. Godoy Tavares Estomago e intestinos (colites, dysenterias chronicas, hemorrhoides, etc.) coração, pulmão e rins. 2 ás 7. CHILE, 3. C. 969 e Sul 3176.

(B 5702)

A questão de limites, em S. Paulo

O laudo Epitacio foi "vétado"

S. Paulo, 29 (Do correspondente) — O presidente sanccionou, hoje, o projecto de lei approvado pelo Congresso, negando approvação ao laudo Epitacio, na questão de limites.

Prof. Renato Souza Lopes

Doenças internas — Raios X

Tratamento especial das doenças do apparelho digestivo, da nutrição (obesidade, magreza, diabetes) e nervosas. Trat. moderno pelos raios ultra-violetas, diathermia e electricidade. São José, 39.

(6977)

Uma scena vergonhosa em Nictheroy

Emquanto os dois empregados da Cantareira se degladiavam, o bonde estava parado!

Hontem, durante a viagem do bonde Circular, em Nictheroy, houve uma dessas scenas vergonhosas entre dois empregados da Cantareira, que, sem a menor attenção aos passageiros, travaram uma forte discussão na viagem sobre a marcação do relogio, causando o escandalo, como se infere, grandes prejuizos ás pessoas que tinham pressa em tomar a barca correspondente para esta capital. Ao chegar o vehiculo ao largo de S. Domingos, este parou. Ahi, a uma phrase mais aspera do fiscal Marcellino Campos, o conductor do bonde Manoel Aristides, colerico, cerrou os punhos e avançou contra o seu contedor, vibrando-lhe alguns socos. Fechou o tempo... Ambos se atracaram em luta corporal. Protestos dos passageiros. Estavam as cousas nesse pé, quando ali surgiu o fiscal numero 44, que, em vez de acalmar os contendores, ficou ao lado do fiscal Campos, reprehendendo o conductor Aristides.

Afinal, para bem dos passageiros, chegou ao local a policia, que conduziu os tres para a delegacia circumscripcional.

O carro, que esteve muito tempo parado, poz-se então em movimento, guiado por outro empregado da Cantareira.

Molestias das senhoras

MEDICAÇÃO RADIOACTIVA

(VIAS URINARIAS)

Clinica especial da Dra. PAULINE V. COSTA. Consultorio, rua Buenos Aires n. 131, sobrado.

(6979)

Acção penal prescripta

O juiz da 5ª Vara Criminal julgou prescripta a acção penal intentada contra Roberto Antonio de Araujo, accusado do crime de furto, pela importancia de .... 500$000.

Da discussão nasceu... o canivete

O chauffeur Almiro Carlos Alberto, na rua Primeiro de Março, queria passar com o auto que guiava na frente da carroça dirigida pelo carroceiro Agenor Alves Carneiro.

Este não consentiu e os dois discutiram.

Não chegando a um accordo Alberto sacou de um canivete e com elle feriu Carneiro no braço esquerdo.

O aggressor foi preso pela policia do 1º districto e a victima, depois de medicada pela Assistencia Municipal, recolheu-se á respectiva residencia á rua Lima Barros n. 62.

CORREIO MUSICAL

O PIANO DE CARLOS GOMES

Carlos Gomes ainda é, apezar de tudo, a nossa maior gloria musical; por isso, tudo que se refere ao immortal autor do "Guarany" não póde deixar de interessar o publico.

Informaram, ha pouco, os jornaes que acabava de ser "descoberto", no Pará, o piano do grande compositor patricio! Na verdade, essa descoberta não é recente. Foi em 1918 que o illustre barytono Corbiniano Villaça, então em "tournée" na sua terra natal, e o egregio maestro Ettore Bosio, foram dar com o referido instrumento relegado a uma agua furtada do theatro da Paz, naquella capital, estranhando o caso (ou antes o pouco caso) e dando o alarma.

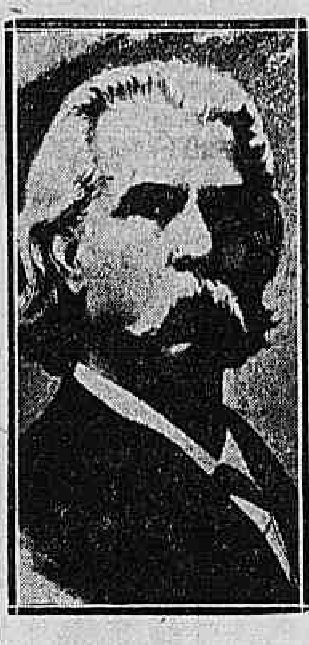

Não se sabe porque a impiedade artistica durou tanto tempo, dezoito annos, só voltando o assumpto á baila novamente em 1926...

Consta agora que o piano de Carlos Gomes será transportado para Campinas, onde descansará definitivamente no Centro de Sciencias e Artes, da cidade natal do maestro patricio.

Não nos parece que seja acertada a medida. Não desfazendo no Centro de Sciencias e Artes de Campinas, que é uma sociedade particular, bem que conspicua, achamos mais adequado que a preciosa reliquia viesse repousar num estabelecimento official como, por exemplo, o Museu Nacional, livre de quaesquer vicissitudes da sorte.

Ali, na Quinta da Boa Vista, á sombra protectora do monarcha que tanto protegeu o seu dono, muito melhor estaria o piano de Carlos Gomes.

Em todo caso registramos o facto e abrimos espaço para a sentimental despedida que o maestro Ettore Bosio dirige ao historico instrumento que vae deixar para sempre as terras paraenses.

E' uma prova de carinho e respeito que dá o illustre compositor e musicista e vem publicada na "Folha do Norte", do Pará, em seu numero de 8 do corrente. Vale a pena transcrevel-a:

"*O piano de Carlos Gomes — Adeus, meu velho amigo!* — Um decreto governamental te destina a entrega ao Centro de Sciencias e Artes de Campinas, terra natal do teu senhor.

Que lá a tua ossada seja venerada e respeitada como mereces, pedindo-te que te não esqueças de quem, como eu, te amou e te ama e sente profundamente a tua partida.

Teu companheiro desde o ultimo periodo da existencia do immortal maestro, eu, teu sincero amigo, sinto-me deveras ferido, recordando os teus ais, os teus passados vexames soffridos em longos annos de vida, após a morte do grande genio.

Foste martyrizado com radicaes operações no teu organismo, para servir como humilde collaborador, durante dez annos, no Instituto Carlos Gomes, profanando-se, com indecisa aprendizagem, as saudosas lembranças das febricitantes inspirações do autor do "Schiavo", que muito te queria!

Foste, depois, segregado a uma fria e humida sepultura no Theatro da Paz, em um compartimento sem luz, sem ar, habitado por crueis roedores e nocivos insectos.

De lá foste salvo pela misericordia e pelo coração generoso de Lauro Sodré, então governador do Estado, entregando-te sua excellencia á Associação de Imprensa.

Embora sem cordas, sem marfins e sem vida sonora, mudo, como é mudo o oceano em dia de calmaria, eras ainda e sempre o precioso piano de Carlos Gomes! E elle teve para ti o maior desvelo, hospedando-te na sala de honra da sua séde e cobrindo o teu corpo alquebrado pela dôr com uma linda e riquissima capa.

Que as tuas cinzas, que mais nada resta de ti, inspirem aos teus novos e illustres possuidores o carinho, o amor, o respeito sentidamente intensos que o Brasil te deve, porque traduziste as fulgurações do maior genio da America do Sul — Carlos Gomes.

. . . .

Adeus, meu velho amigo!

Adeus!

Parte em paz! — *Ettore Bosio.*"

A despedida é tocante. Guardadas todas as proporções, lembra a "aria do capote", da "Bohemia".

O piano de Carlos Gomes tambem deve ter sido um grande bohemio...

Clinica de Vias Urinarias

Tratamento pelos mais recentes processos. Modernos methodos seguros e efficazes de diagnosticos e therapentica. Urethroscopias anterior e posterior, Cystoscopias. — Cura radical da gota militar, cystites, prostatites, orchites, hydrocele, tumores, impotencia genital, etc.

DR. RODOLPHO JOSETTI

Ex-director do Dispensario Central de Prophylaxia das Doenças Venereas, (Saude Publica). Longa pratica dos hospitaes da Allemanha — Rua 13 de Maio n. 36. Diariamente das 4 ás 7 horas. Telephone 1.000, Central.

(6768)

LICENÇAS

O ministro da Justiça, por portaria de hontem, concedeu seis mezes de licença, com todos os vencimentos, a Manoel Rufino dos Santos, soldado do 3º batalhão da Policia Militar do Districto Federal.

«Mil réis de esperança»

Um empregado que percebe pequeno ordenado tem o habito de gastar Tres Mil réis em cada extracção da loteria. Priva-se, para tal fim, de coisas bem mais necessarias; fal-o, porém, na doce illusão de que a sorte lhe sorrirá no proximo sorteio, embora durante os varios annos, em que já vem jogando,

NUNCA LHE HOUVESSE TOCADO UM SO' PREMIO

Se a mulher exprobra o seu procedimento, elle responde que cada mil réis que emprega na loteria equivale a "MIL RÉIS DE ESPERANÇA" que adquire. Não sabe esse infeliz que, como diz a Sagrada Escriptura: "QUEM VIVE DE ESPERANÇA, MORRE EM JEJUM". Por isso, gasta elle em esperanças sem chegar a tocar a realidade.

Se esse moço empregasse, mensalmente, esses Dez Mil réis em um Certificado de Deposito do

«Lar Brasileiro»

reuniria em pouco tempo, entre as sommas depositadas, os respectivos juros e lucros que lhe tocariam como depositante, a quantia de UM CONTO DE RÉIS, importancia equivalente a um bello premio da loteria e com a qual já se sentiria feliz a sua esposa.

Este e outros modos de empregar as suas economias, com proveito, se encontram perfeitamente explicados em nossos prospectos. Não custa solicital-os e sempre se lucra com a sua leitura.

AHI VÃO ALGUMAS VANTAGENS:

1º) — PERFEITA GARANTIA. Todos os depositos estão garantidos por primeiras hypothecas sobre casas residenciaes, situadas no Districto Federal e na cidade de São Paulo — geralmente o lar de um associado.

2º) — Os depositos em nossa poderosa Instituição rendem juros de 8 a 9 % a. a., de conformidade com o prazo combinado.

3º) — Vossas economias não estarão sujeitas ás oscillações; vossos depositos serão valores que estarão sempre ao par.

4º) — Faculdade de dispor do deposito a qualquer momento (de accordo com o artigo 21 dos Estatutos).

5º) — Triplicar de valor quando quizerdes comprar uma casa. Um conto de réis depositado se converterá em tres para ajudar-vos a ser proprietarios.

6º) — Podereis devolver em 370 mensalidades as quantias que tomardes por emprestimo para acquisição de uma casa, tornando-se esse pagamento tão commodo como o proprio aluguel. Podeis encurtar o prazo a vossa vontade.

EIS AQUI O RESUMO DA NOSSA BRILHANTE HISTORIA DE 12 MEZES

Emprestimos hypothecarios realizados .	16.750:000$000
Valor dos predios dados em garantia.	31.060:000$000
Numero de depositantes.	2.930

Os nossos prospectos explicam o plano com toda a clareza.

Para commodidade da nossa clientela nossa caixa estará aberta de 9 horas da manhã, ás 5 da tarde, e aos sabbados de 9 ás 4.

"Lar Brasileiro"

Associação de Credito Hypothecario

Sociedade Anonyma Brasileira para fomentar a previsão e a economia e facilitar a acquisição de uma casa propria.

RIO — OUVIDOR 80 e 82 — Edificio da "SUL AMERICA".

S. PAULO — RUA 3 DE DEZEMBRO N. 14.

(15447)

S. Paulo vae ter um codigo de contabilidade

S. Paulo, 29 (Do correspondente) — Na Camara dos Deputados o sr. Marrey Junior apresentou projecto creando o codigo de contabilidade do Estado. Por um dos seus artigos o governo será obrigado a enviar ao Congresso, até 31 de agosto, de cada anno, elementos para a receita e despesa, afim de servirem de base á organização da lei orçamentaria.

O projecto estabelece, tambem, o meio de limitar os creditos supplementares especiaes, afim de evitar os defeitos annuaes, que são causados pelos creditos extra-orçamentarios. O deputado Marrey mostrou que o executivo, no anno passado despendeu 243.971:990$413 a mais da quantia fixada pelo orçamento.

CRUZWALDINA

Desinfectante de grande poder bactericida e antiseptico. — INSUBSTITUIVEL na desinfecção de ralos, privadas, escarradeiras, sargetas, etc., e nas lavagens de casas.

Quanto rendeu, hontem, a Prefeitura

A Recebedoria Municipal arrecadou hontem a quantia de 258:959$475.

CASA DE SAUDE S. LUCAS

Dirs.: nervosos e alienados drs. Ernani Lopes e Odilon Gallotti; medicina e cirurgia, Prof. Godoy Tavares e dr. Silva Pinto. Quartos: 12$ a 50$. Vol. Patria 66 a 70. Tel. Sul 3176.

(B 6712)

PIANOS NOVOS A 30 MEZES

dos melhores fabr. allemães. A. Mathias. R. Visc. R. Branco, 21. Ph. C. 3053

(15113)

Uma declaração do sr. Gastão de Britto

O sr. Gastão de Britto, delegado da E. F. Oeste de Minas, pede-nos declarar que desde que foi nomeado para este emprego officiou á Secretaria do Senado, de que era funccionario, communicando, para fins de direito, tel-o acceitado.

GRANDE EMPORIO

de accessorios em geral para automoveis.

Rua Evaristo da Veiga n. 24

(6978)

Joalheria Julio Delage

Para presentes de ANNO NOVO, recebemos pelos ultimos vapores um bonito e variado sortimento de joias e pratas.

Delage Figueira & Cia.

RUA DOS OURIVES, 13

(Entre Rosario e Ouvidor)

(15142)

NOMEAÇÕES NA JUSTIÇA

O ministro da Justiça, por actos de hontem, resolveu nomear Clovis Potyguar Duarte, Alfredo Pinto Garcia e José Gonçalves Ferreira Costa para exercerem os logares de escreventes juramentados do serventuario do 5º officio do Registro Geral de Immoveis do Districto Federal.

Nomeação de um reformado para a 2ª circumscripção de recrutamento

Foi nomeado chefe da 1ª secção da 2ª circumscripção de recrutamento, o capitão reformado Henrique José da Costa Guimarães.

SENTE-SE FRACO? Quer engordar?

TONICO PHISIOLOGICO, Penna — A mais poderosa medicação reconstituinte.

Rua da Quitanda n. 57. — Rio de Janeiro

(14942)

SOCCORROS URGENTES

Organização da Casa de Saude Dr. Pedro Ernesto.

Preços da Assistencia Publica. Chamados a qualquer hora pelo telephone C. 12.

(5769)

Novo adjunto para o Departamento da Guerra

Em virtude de proposta, será nomeado adjunto da 1ª secção, da 1ª divisão do Departamento do Pessoal da Guerra, o capitão da reserva de 1ª linha, Januario Augusto de Abreu e Silva.

Contados os dias de varios contadores militares

Attingem no dia 31 do corrente, o limite da edade prevista para a reforma compulsoria, os seguintes officiaes contadores: capitães Antonio Pacheco da Costa Santos, Franklin Victorino da Silva, João de Carvalho Guimarães e Francisco Ferreira Chaves e 1º tenente Herculano Teixeira de Andrade.

DR. J. B. CANTO

Ex-assistente do prof. Gosset Pauchet, Paris. Cirurgião da Assistencia Publica. Assistente da Faculdade de Medicina.

Cirurgia geral, com especialidade: appendice, estomago, vesicula biliar, molestias de senhoras, vias urinarias apparelhos em geral.

Consultas diariamente, das 3 ás 6 horas, á rua da Quitanda, 33. Tel. N. 7185. Resid. P. Botafogo, 316. Sul 3145. Consultas gratis na Policlinica de Botafogo, ás 3ªs, 5ªs e sabbados, 9 ás 12.

(6875)

Para o HOMEM
- o verdadeiro HOMEM que tem sã consciencia do seu dever e da sua FORÇA

Qual será

A MAIOR GLORIA

Conway Tearle
e
Anna Q. Nilsson

nos dirão, em um lindo film da

First National Pictures

no dia 7 de JANEIRO
no
ODEON

Companhia Brasil Cinematographica

SEM FIO

AS IRRADIAÇÕES DE HOJE

Radio Club
(Onda 320 metros)

A' 1 hora — Boletim commercial e noticioso.
De 1,30 ás 2 horas — Discos seleccionados.
Das 4 ás 5 horas — Discos de musicas de danse.
Da 5 ás 5,30 — Boletim commercial e noticioso — Previsão do tempo.
Das 7 ás 8,40 — Orchestra do Hotel Avenida, regida pelo maestro Enrique Sanches — Discos seleccionados e notas de interesse geral.
Das 8,40 ás 8,55 — Boletim commercial e noticioso para o interior do paiz.
Das 8,55 ás 9 horas — Intervallo para recepção dos signaes horarios de SPY.
Das 9 horas em deante — Concerto vocal e instrumental com o concurso dos professores, sra. Margarida Simões, soprano; sr. Oscar Gonçalves, tenor; sr. José Theodoro Meirelles, flautista; João Vaselha, clarinetista e da orchestra do Radio Club do Brasil.

O programma deste concerto tem a seguinte organização:
1ª parte — 1 — Wallace: Symphonia Maritana — Orchestra do Radio Club do Brasil. 2 — a) Donizetti: Lucia de Lammermour. Spargi d'amore pianto — Canto pela soprano sra. Margarida Simões. 3 — Rachmaninoff: Prelud — Orchestra do Radio Club do Brasil. 4 — Meirelles — Sólo de flauta pelo professor José Theodoro. 5 — a) Bizet: Carmen (Aria da flor); b) Gina de Araujo: Les rêves — Canto pelo tenor sr. Oscar Gonçalves. 6 — Grieg: Morte de Anes — Orchestra do Radio Club do Brasil.
2ª parte — 1 — R. Wagner: Encantamento do fogo — Orchestra do Radio Club do Brasil. 2 — a) Verdi: Traviata (aria final do 1º acto); b) Alberto Sarti: "Papoulas" (melodia portugueza); c) Carlos de Campos: Turquezas (versos de Luiz Guimarães Filho) — Canto pela soprano sra. Margarida Simões. 3 — G. Verdi: Symphonia da opera "Forza del destino" — Sólo de clarinetto pelo professor João Vaselka, com acompanhamento da orchestra do Radio Club do Brasil. 4 — Saint-Saens: Fragmento do Oratorio Noel para violino, violoncello, harmonium e piano — Arranjo do autor. 5 — a) Giordano: Andréa Chenier (aria); b) Core ingrato (canção) — Canto pelo tenor sr. Oscar Gonçalves. 6 — Holstein: Lasginka da opera "Diamen" — Orchestra do Radio Club do Brasil.

Nota — Por conveniencia da Sociedade Radio Educadora Paulista, não faremos, hoje, a nossa habitual irradiação simultanea.

—x—

Por que não vos alistaes no quadro social da Radio Sociedade do o Radio Club do Brasil? Ellas carecem do vosso auxilio no afan louvavel de diffundir a radiocultura entre o povo brasileiro.

Radio Sociedade
(Onda 400 metros)

A's 12 horas — Hora certa.
A's 12 horas e 1 minuto — Jornal do Meio-Dia — Supplemento musical — Pagina agronomica.
A's 5 horas — Transmissão de musica do studio da Radio Sociedade.
A's 5,45 — Hora certa.
A's 5,46 — Quarto de hora infantil.
A's 7 horas — Jornal da Tarde
A's 7 horas — Hora certa.
A's 7 horas e 1 minuto — Discos.
A's 8,15 — Jornal da Noite.
A's 8,30 — Palestra sobre veterinaria pelo dr. Black.
A's 8,45 — Lição de inglez pelo professor Luiz Eugenio de Moraes Costa.
A's 9 horas — Musica popular brasileira e portugueza com o concurso da senhorita Selva de Oliveira, e do sr. Castro Perrenti, em canções; Rogerio Guimarães e Lourival Montenegro, ao violão; Alberto Gaspar, á guitarra (fados portuguezes).

—x—

A radiotelephonia, para seu amplo desenvolvimento, precisa de vossa cooperação. Inscrevei-vos no quadro social do Radio Club e da Radio Sociedade, o quanto antes.

UM AVISO DE INTERESSE

As sédes das duas grandes corporações de radio nesta capital, são as seguintes:
Radio Sociedade: Pavilhão da Tcheco-Slovaquia, na antiga exposição do centenario á Avenida das Nações. Telephone: Central 2074.
Radio Club: Edificio do Lyceu de Artes e Officios, á rua Bethencourt Silva. Telephones Central 289 e official.
Tanto uma como outra admittem socios mediante a mensalidade de cinco mil réis. O pedido de admissão póde ser feito mesmo pelos telephones indicados.

OS MISERAVEIS

em um film completamente detalhado, dividido em

6 CAPITULOS
com 32 partes

Quem não conhece a historia de JEAN VALJEAN — de FANTINE — de COSETTE — de MARIO — dos THENARDIER?

6 CAPITULOS
que se intitulam:

1º - **Fantine** - 6 partes.
2º - **O julgamento de Jean Valjean** - 6 partes
3º - **Em procura de Cosette** - 5 partes.
4º - **Cosette** - 5 partes.
5º - **Mario** - 5 partes.
6º - **Amor, Justiça e Liberdade** - 5 partes.

O film que todo o mundo quer ver — e pelo qual todo o mundo leva a perguntar á COMPANHIA BRASIL CINEMATOGRAPHICA - que o fará exhibir em um dos melhores cinemas do Rio.

BREVEMENTE

A Vida Social

NATALICIOS

Muito felicitada foi no dia 24 do corrente, a menina Neuza Rodarte, filha da sra. d. Esmeraldina Rodarte e do sr. J. Rodarte Filho, proprietario do Hotel Cananéa, em Vassouras, por ter completado naquella data 12 annos de edade.
A menina Neuza Rodarte foi tambem muito mimoseada.
— Faz annos hoje o sr. José Sanches A. Costa, despachante aduaneiro.
— Conta hoje a sua terceira primavera o menino Helio, filho do dr. Antonio Amaral e sua esposa, a professora d. Laura dos Santos Amaral.
— Faz annos hoje o sr. Raul Lellis.
— Faz annos hoje a sra. Maria Augusta Barbosa Cordeiro, esposa do sr. Manoel Rozendo Cordeiro, funccionario da Central do Brasil.
— Fez annos hontem a gentil senhorita Magdalena Gesualdi, que por esse motivo foi muito felicitada pelas suas innumeras amiguinhas.
— Faz annos hoje o capitão Carlos Caldas, contra-mestre do "Diario Official". Por esse motivo será muito cumprimentado pelos seus collegas e amigos da mesma repartição.
— Passa hoje a data natalicia de d. Alice Bustamante, estimada professora municipal.
Muito conhecida na sua classe, como ornamento da mesma, receberá a anniversariante inequivocas demonstrações de apreço de collegas e amigas.

CASAMENTOS

Realiza-se hoje, em Apparecida, São Paulo, o casamento do dr. Celso Teixeira de Castro, advogado nos auditorios desta capital, com a senhorita Laura Teixeira Côrtes. Servirão como paranymphos da noiva, nos actos civil e religioso, respectivamente, o dr. Arthur Côrtes e senhorita Ruth Côrtes, sr. Joaquim de Castro e Dalila de Castro; do noivo, o dr. Aristoteles Lôbo e Clarisse Lôbo, sr. Nestor de Castro e d. Anna Esmeria Côrtes.
Após a realização dos actos, os nubentes embarcarão para esta capital, onde vão fixar residencia.
— Realiza-se hoje o casamento da senhorita Maria Calvet Cajaty, filha do dr. Heitor Cajaty, com o dr. Dario Tavares Gonçalves, funccionario do Ministerio da Agricultura.
O acto civil realizar-se-á ás 4 horas, na residencia dos paes da noiva, e o religioso ás 5 horas, na egreja Cruz dos Militares.
— Realiza-se hoje o enlace matrimonial da sra. Hercilia Maria de Oliveira, filha de José de Oliveira e de d. Adelia Maria de Oliveira, com o sr. José Joaquim Machado Junior, do commercio desta praça.

VIAJANTES

De S. Paulo regressou hontem a esta capital, o sr. José Maia, socio da firma Maia & Cia. Ltda.

REVEILLONS

O sr. J. Rodarte Filho, proprietario do Hotel Cananéa, em Vassouras, está preparando para a noite de 31 do corrente um "reveillon" para festejar a passagem do anno.
O sr. Rodarte Filho tem se esforçado para que a sociedade vassourense possa passar uma noite muito agradavel.

ESCOLARES

Acaba de concluir o curso fundamental de engenharia civil, recebendo o grão de engenheiro geographo, o dr. Christiano Marques, filho do sr. Fausto Marques da Silva, funccionario da Inspectoria Federal de Portos, Rios e Canaes.

ASSOCIAÇÕES

No dia 21 do corrente, na séde da Associação Protectora dos Cegos, reuniu-se a mesma em assembléa geral, afim de eleger a nova directoria, para o anno de 1927.
Terminados os trabalhos verificou-se ter sido eleita a seguinte directoria: Commissão Executiva, presidente: dr. José Pereira da Graça Couto, vice-presidente: dr. Frederico de Barros Barreto, 1º. secretario: Nelson G. Vianna de Barros 2º. secretario: Rogerio Maldonado d'Eça, thesoureiro: Fernando Gardonno Ramos, procurador professor Mauro Montagna.
Commissão e Propaganda e Instrucção: dr. Armando de Lima Meirelles, Francisco de Paula e Souza, João Freire de Castro.
Commissão de Syndicancia e Contas: dr. Adolpho Victorio da Costa, Major Arthur Paulino de Souza, Francisco José da Silva.
Commissão de Auxilio aos Cegos a domicilio: D. Maria Amalia Christofaro, D. Maria da Conceição Borges, Angelo Christofaro.
Mesa de Assembléa Geral: presidente: General Raymundo Pinto Seidl, 1º. secretario: Alvaro Tavares Pereira.

FALLECIMENTOS

Na residencia de seu cunhado, dr. Alfredo Backer, á rua Gavião Peixoto n. 270, em Icarahy, falleceu hontem d. Adelaide Damasceno Ferreira, viuva do sr. Emerenciano Fioravante. A extincta era irmã do dr. João Damasceno Ferreira, ex-secretario geral do Estado do Rio, e tia dos drs. Alfredo Backer Filho e Cesar Damasceno Ferreira.
O enterro realiza-se hoje, á tarde, no cemiterio do Maruhy.
— A' rua General Castrioto n. 29, em Nictheroy, falleceu hontem o dr. Ignacio Moura, ex-administrador dos Correios do Estado do Rio.
O seu enterro realiza-se hoje, ás 11 horas, no cemiterio do Maruhy.
— Falleceu hontem, ás 8 horas da noite, na Casa de Saude Pedro Ernesto, d. Vossina Brigido Bittencourt, esposa do engenheiro Edmundo Regis Bittencourt, e filha do dr. Luiz Vossio Brigido e de sua esposa d. Lavinia Rangel Brigido.
O enterro sairá da rua da Universidade n. 76.

MISSAS

Em commemoração do quarto anniversario da morte da sra. d. Marianna Goridori, esposa do sr. Fernando Goridori, foi celebrada ante-hontem, ás 8 1/2 horas, uma missa no altar-mór da egreja do Sacramento.
A cerimonia religiosa teve grande assistencia.
— Será rezada amanhã, 31 do corrente, ás 10 horas, no altar-mór da egreja da Candelaria, missa de setimo dia por alma de d. Candida Sá de Carvalho Azevedo, pranteada esposa do sr. Pio de Carvalho Azevedo, director-presidente da Agencia Americana.

BRINQUEDOS

Automoveis 59$500. 32 Rua 7 de Setembro, 32. 42 Praça 15 de Novembro.

(14014)

Corôas para enterros

FLOR DE LIZ
O melhor trabalho em flôres naturaes.
Lindas corbeilles,
Bouquets para noivas.
175, Avenida Rio Branco.
Tel. C. 5681.

Corôas para enterros
Corôas para enterros
Corôas para enterros

(14559)

A questão do Pacifico

Santiago 28 (A. A.) — Accentuam-se as versões que vinham correndo, de que o Perú responderá á proposta Kellog com uma contra-proposta, em que será suggerida a tri-partição do territorio litigioso de Tacna e Arica, pelos tres paizes vizinhos: Chile, Perú e Bolivia.
As mesmas versões, que parecem cada vez mais autorizadas, mantêm as demais condições que, ao que parece, completarão essa contra-proposta peruana em seus detalhes.

PARA NATAL
- E -
ANNO BOM
Mil contos de réis
Por 28$000
LOTERIA DE MINAS
A venda em toda parte

CONSELHO MUNICIPAL

Finalmente, foi iniciada a ultima discussão do orçamento

O Conselho Municipal realizou hontem mais uma das suas interessantes sessões, das que vem realizando com applauso das galerias desde junho do corrente anno, cheias de gritos, apartes insultuosos, batimento de carteiras e principalmente de obstrucção dos projectos que não pertencem aos da sua colligação ou aos seus amigos e eleitores.

A de hontem, que começou ás duas horas e estendeu-se pela noite a dentro, presidida pelo senhor H. Lagden, teve inicio com a reeleição do sr. H. Maggioli para o cargo de vice-presidente, depois do sr. Oliveira Menezes, produzir um discurso sobre "historia franceza" em homenagem aos meritos do collega, que pela terceira vez, dentro de seis mezes conseguiu abiscoitar tão elevado cargo no illustrissimo Conselho Municipal.

A seguir o sr. Lourenço Mégu subiu á tribuna para justificar as diversas emendas que apresentara ao orçamento, majorando quasi todos os impostos em mais de cento por cento, defendendo-se, como póde das accusações fundamentadas do senhor Salles Filho.

Usou da palavra no expediente o sr. Mauricio de Lacerda, que começou declarando que mantinha a indicação que apresentára ante-hontem, relativa ao orçamento municipal de 1927 em virtude de se encontrar na sala das commissões, presidindo uma reunião de intendentes, devassando as suggestões apresentadas no plenario, o sr. Geremario Dantas, director da Fazenda Municipal.

Disse depois que as duas correntes mais numerosas do Conselho, que obedeciam ao aceno do sr. Paulo de Frontin e ao appello do sr. Salles Filho, haviam resolvido negar pela terceira vez, orçamento ao prefeito se viesse a receita augmentar os impostos sobre as coisas de primeira necessidade em vez de augmentar os referentes ao jogo, ás casas de diversões, joias e objectos de luxo.

O orador fez uma pergunta nesse sentido. O sr. Pache de Faria procurou responder á interpellação, affirmando que a gente que obedece ao sr. Frontin era irrevogavel na sua attitude, sobre o assumpto.

O sr. Baptista Pereira, que discute tudo, procurou tambem dizer algo sobre o ponto em discussão, mas debandou deante da argumentação cerrada de Mauricio de Lacerda, que terminou dizendo que o Conselho estava sob este lamentavel dilemma ou dava orçamento ou seria dissolvido.

Passando depois á ordem do dia o Conselho não conseguiu votar nenhum dos projectos de lei, que vem discutindo sem o menor interesse, quando são de utilidade publica.

Na sessão nocturna, foi adiado o projecto n. 336, que concede poderes ao prefeito para remodelar todos os serviços municipaes e approvado o numero 218, que manda aposentar um funccionario.

Cerca de dez horas, o senhor Felisdoro Gaya requereu preferencia para a discussão em terceiro turno do projecto numero 32 que orça a receita e estabelece a despesa para o exercicio de 1927, que foi concedida, por votação nominal, requerida pelo sr. Mauricio de Lacerda.

Começando logo a discussão, falaram os srs. Candido Pessôa, Pache de Faria, Felisdoro Gaya, Costa Pinto, Clapp Filho, Jeronymo Penido e quasi todos os demais intendentes, apresentando elevado numero de emendas, que tornarão cada vez mais difficil a votação do "monstro", com as modificações aconselhadas pelo criterio administrativo do actual prefeito.

Como sempre, admiravel e interessante!!!

Associação de Auxilios Mutuos dos E. da S. C. da Misericordia

Realizou-se no dia 14 do corrente a eleição da administração dessa Associação para servir no biennio de 1927-1928, tendo sido escolhido para presidente, Noel Santos; vice-presidente, Cyro Monteiro; 1º secretario dr. Lafayette Salles, 2º José Ferreira; 1º thesoureiro, Laurindo Gomes de Oliveira; 2º Viriato Barbosa Leite; 1º Francisco de Paula e Silva.
Commissão Fiscal: Miguel Croêa, Alberto Teixeira, Odilir de Souza, e Silva, dr. Julio Guilherme Sauerbronn, Mario Delgado. Supplentes: Pedro Alves e Augusto José da Costa Santos.
Commissão de syndicancia: Jeronymo Antonio de Souza, dr. Carlos Maggioli, Miguel Santos, Djalma Xavier Alves e Raul Freire. Supplentes: Rubem Waddington Leal e Alfredo João Teixeira.
Fundada em 1912 e installada em 1914, e conta actualmente a Associação 230 socios e um capital de rs. 250:000$000, se achando, portanto, de franca prosperidade a sua situação economica e extraordinarios os beneficios que vem prestando aos seus associados.

Cinema Smart

HOJE e AMANHÃ
COMO SE EDUCA UMA ESPOSA
Monte Blue — Marie Prevost
A VERDADE DOS FACTOS
5 actos
SABBADO — Norma Talmadge, em A ILHA DESERTA
(B 10199)

Ultimas theatraes

"Em flagrante" e "Passo-lhe a mão", no Lyrico

No Lyrico já não se representa mais o genero livre; já não ha mais o nu artistico, como remate dos espectaculos alegres. A companhia que ali trabalha póde ser vista agora por senhoritas e menores, por ter assim entendido a policia, que sujeitou á censura as peças incluidas no programma, para que se tornassem familiares, como as comedias do Trianon. Por isso, hontem quem foi ao Lyrico soffreu um grande logro. Não viu os actos apimentados promettidos no programma, nem as formas esculpturaes das bailarinas. O nu' não passou das canellas da sra. Davina Fraga e nenhum ouvido escutou phrases equivocas. A companhia brejeira fundada pelo nosso collega Mario Nunes pode agora dar os seus espectaculos deante dos olhos castos dos velhos sacerdotes que trocaram o castello pela rua Conde de Bomfim. Mas, apezar da policia ter desvirtuado os fins da companhia, o espectaculo agradou. Fizeram esplendidamente a primeira comedia, "Em flagrante" as actrizes Davina Fraga, que sabe representar, e Lucia Mariano, que é uma figurinha cheia de encanto; e os actores Eduardo Vieira, Salu de Carvalho e Arnaldo Lima. A segunda peça, o vaudeville de Feydeau, "Passo-lhe a mão" teve optimos interpretes nas sras. Maria de Lourdes Cabral, muito á vontade no genero, Graziella Diniz, idem, idem, Augusta Guimarães e Arlette Volpi e os actores Antonio Ramos, Alfredo Silva, Eduardo Vieira, Salu de Carvalho, Arnaldo Lima e Djalma Sarmento.

Academias Escolas

Os novos doutores

Terminou o curso com distincções, na Faculdade de Medicina do Rio de Janeiro, o dr. José Ribeiro Villela, academico dos mais applicados da sua turma e que sempre revelou no interesse com que se preparava para cada exame, uma verdadeira inclinação para o sacerdocio espinhoso da medicina.

Dr. José Ribeiro Villela

O dr. Ribeiro Villela é filho do sr. Paulo Villela e de d. Rita Ribeiro Villela, natural de Santa Rita, Estado de São Paulo, onde fez o curso primario. Iniciou o curso de humanidades no collegio Sampaio em Ribeirão Preto indo terminal-o no Gymnasio Oswaldo Cruz em São Paulo. Matriculou-se na Faculdade de Medicina desta capital em 1921. Foi interno do Hospital Maritimo Muller dos Reis, da Fundação Gaffrée e Guinle e do ambulatorio da 2ª cadeira de clinica medica, ambulatorio de que é chefe o joven mas já illustre clinico dr. Civis Galvão.

Completou com brilho o curso de medicina o sr. Olympio Ramagem Soares, que ante-hontem fez defesa de these, sendo approvado com distincção pela excellencia do trabalho apresentado.
O dr. Ramagem Soares, que se especializou em cirurgia, sobre cujo assumpto versa sua these, é filho do casal José Pereira Soares e Eulalia Ramagem Soares, o qual, em regosijo, offerecerá hoje, no seu palacete, á rua das Palmeiras, um baile a rigor ás familias de suas relações de amisade.
Haverá, tambem, na egreja Santo Ignacio, á rua São Clemente, uma missa solenne em acção de graças, cujo acto será celebrado pelo conego doutor Mac Dowell, no altar de N. S. das Victorias, ás 8 1/2.
Nesta occasião, ainda em homenagem ao dr. Ramagem Soares e a um grupo de collegas, seus dedicados amigos, será feita a benção dos anneis, a qual terá por madrinha, a progenitora do homenageado.
— Com brilhantismo, concluiu o curso medico, na Faculdade de Medicina, o dr. Ennio Amadei, filho do senhor Ernesto Amadei, do nosso alto commercio.
O joven medico collará grão hoje e á noite dará em sua residencia á rua Barão de Itapagipe n. 36, por esse auspicioso acontecimento, uma recepção aos seus innumeros amigos e collegas.
— Terminou hontem o seu curso na Faculdade de Medicina desta capital, obtendo nota distincta, na defesa de these, a senhorita Aida Gomarra Weinmann, filha do sr. Francisco K. Weinmann e da sra. Christina G. Weinmann.
— Com grande destaque concluiu o seu curso na Escola Polytechnica o dr. Edgard Coelho Rodrigues, filho do dr. Manoel Coelho Rodrigues.
Os doutorandos de Medicina deste anno, por motivo da sua formatura, mandam rezar hoje, ás 10 horas, no altar-mór da igreja da Candelaria, missa em acção de graças.
— A's 2 horas, terá logar na Faculdade de Medicina, á praia Vermelha a cerimonia da collação de grão, devendo falar por essa occasião como orador official da turma o doutorando José A. da Silva.

CURSO DE CHIMICA INDUSTRIAL

A's 11 horas serão chamados para prova oral os seguintes alumnos:
2º anno — Henrique Paulo da Cunha Bahiano, Juvenal Senra, Alvaro da Cunha Rodrigues, Osmar Fonseca, Antenor da Silveira Peixoto, Nicolau Braile.
3º anno — Felippe H. Carpenter Ferreira.
Quinta-feira, 30 do corrente, serão chamados á prova oral, os alumnos das seguintes cadeiras:
A's 8 horas.
Estradas — 1ª turma — Renato da Justa Menescal Fiuza, Olavo Nogueira, Roberto Fernandes Moreira, Virgilio de Souza Coelho Duarte, Guilmar de Macedo Soares.
A's 10 horas.
Estradas — 2ª turma — Antonio Tavares Leite, Christovão Leite de Castro, Pedro Paulo Martins Guimarães, Odolon Benevolo, Octavio da Costa Monteiro, Nelson de Souza Pinto.
Construcção — 1ª turma — João Ponce de Arruda, Mario Abrantes da Silva Pinto, Alfredo Ramos Ferreira, José Carlos de Mello e Souza, Mauricio Mont-Mor, José Moacyr de Andrade Sobrinho, (ultima chamada).
A's 12 horas
Estradas — 3ª turma — Amelia Sapienza, Cyro Mariante da Silveira, Francisco Saturnino Braga, José de Camargo Prochno, Jorge Fox Saladino de Argollo Silvado, Leandro José de Faria.
Construcção — 2ª turma — Jonathas Castellar, Ney Rebello Tonrinho, Ophir Vianna, Virginio Marques da Santa Rosa, Vasco Henrique de Avila Waldeck Porto, (ultima chamada).
A's 10 horas serão chamados para a prova oral da cadeira de Physica Industrial, (ultima chamada), os srs. Floriano Peixoto de Souza França, Luiz Baptista Pereira Raphael Lerro

Escola Nacional de Bellas-Artes

Hoje ás 10 e ½ horas, será chamado á prova oral de Algebra, e Trigonometria, o candidato, Nelson Muniz Nevares.
No dia 4 de Janeiro vindouro, á 1 hora da tarde, terá inicio a prova escripta de Geometria Descriptiva (3ª. serie do curso geral).
O resultado dos exames de Historia Natural, Prespectiva, Algebra e Trigonometria, foi o seguinte: Historia Natural: Gabriel de Queiroz Nogueira, Carlos Claudio de A..., Aguinaldo da Costa Mattos, H... mede, plenamente seis; Aug... B. Carneiro de Faria, cinco; Frederico Darrigue de Fa..., cinco; Dacio de Andrade Ve..., tor de Paiva, Helio de Que..., arte, Ito Dorabella e German... Oliveira, quatro; Reynaldo C..., tos, Adalberto de Oliveira, Santos Froufe, tres; Bolivar Caio Gracchus Maranhão e F. Saldanha, dois; Victor ..., seis; Carlos A. A. Magalhães Verissimo de Sá, José Corrêa, Mario de Camargo Penteado, do Dias Pereira, seis; Walde..., do de Moura, cinco; Helio Braga, quatro; Mario Gom..., Jorge de Oliveira (Fernandes), José Ovidio Romeiro Filho, Doria Baptista, Hildebrando P..., reira e Tupy Brack, dois;
Prespectiva: Paulo Filgueiras, ..., quatro; Waldimir Alves ... e Orlando Campofiorito, tres; Nascimento Lopes, um;
Algebra e Trigonometria: Mario Alves Ferreira, oito em trig... tria; Orlando Campofiorito, ... trigonometria; Edmundo ... quatro em trigonometria e ... algebra; Mario Cunha Pires ..., rim, quatro em trigonometria ... em algebra.
Estão sendo chamados á ... com urgencia, os alumnos P... gueiras Junior e Eduardo S... Oliveira.

CINE BOULEVARD
TELEPH. VILLA 124

HOJE — Progr. Paramount
A SONHADORA, 8 actos por Corine Griffith e Percy Marmont
O REI DO BLUFF
8 actos por Claire Windsor e Owen Moore

SABBADO E DOMINGO
Salve 1º de Janeiro!
SANGUE E AREIA, 8 actos com Rudolph Valentino, Nita Naldi e Lila Lée — Homenagem de saudades áquelle que tem a ventura de ser amado por todas as mulheres do mundo

ELECTRO BALL
Rua Visconde do Rio Branco, 51
EMPRESA BRASILEIRA DE DIVERSÕES
HOJE E TODOS OS DIAS
Sensacionaes torneios em 5, 6, e 20 pontos, entre os electroballers de 1ª 2ª e 3ª.
Sexta-feira, 31, grande festival em commemoração á entrada do Anno Novo. A's 9 horas da noite, sensacional torneio de 8 pontos, disputado entre os grandes campeões sul americanos do Electroball: Vergara e Eguia; Leceta e Nilo; Julio e Melchior; Duraldi e Arthur; Angel e Lino; Garote e Erdoza. A's 2 horas da tarde grande e a attrahente torneio em 20 pontos.
Sessões cinematographicas com os films dos melhores fabricantes
ATTRAENTE E INTERESSANTE SPORT
POPULAR CENTRO DE DIVERSÕES — BARBEIRO E BAR
51 — RUA VISCONDE RIO BRANCO — 51
(B 9198)

CINEMA PARIS
Praça Tiradentes 42. Tel. C 131
A maior producção da insigne artista POLA NEGRI para a tela
Madame Dubarry
Super-producção da grande marca UFA
E mais:
Não era elle o culpado
Magnifico film do Splendid Programma pelo arrojado cow-boy JACK PERRIN

Cinema Atlantico
Irene
Super-producção de COOLEN MOORE em 9 actos, do Programma Serrador
Devoção de animal
Drama em 6 actos da Diamond
Jorge, o vencedor
Comedia em 2 actos
(10230)

IDEAL
HOJE
CONRAD NAGEL
RENÉE ADORÉE
— EM —
Elle e a Cigana
Maravilhosa producção da METRO-GOLDWYN.
LIONEL BARRYMORE
— EM —
A Mulher Feliz
Luxuosa producção da PARAMOUNT.
2ª FEIRA
JACK PIKFORD
MARY BRIAN
EM
MOCIDADE SPORTIVA
Bellissima producção da METRO GOLDWYN.
(B 9171)

IRIS
HOJE
Grandioso festival dos empregados em homenagem a CINEARTE
Colleen Moore, em MOÇAS MODERNAS
Producção do Programma Serrador, cedido gentilmente pelo sr. Francisco Serrador
Lucilla Loraine, em SACRIFICIO DE AMOR
Grandiosa producção da UFA. Offerta do sr. Luiz Gretner
NO PALCO (3, 7, e 9,30)
Pela companhia Juvenal Fontes (Jeca-Tatu') a revista PERNAS DE FORA
Original de Alvaro Peres
E mais — Um grandioso acto variado.
AMANHÃ — AMANHÃ
Pauline Starke, em — VERDADE ACIMA DE TUDO
Grandiosa producção da Fox Reed Howes, em RIVAL PERIGOSO
Magnifica producção do Diamond Programma
No palco pela Companhia Juvenal Fontes — (3 e 8,30) — (Jeca-Tatu'), a revista BOAS FESTAS
Original de Juvenal Fontes e Cyro Ribeiro.
(15429)

Variedades no Theatro S. José
Empreza Paschoal Segreto
Espectaculos familiares com films e attracções fornecidas pela South American Tour - Matinées diarias a partir de 2 horas
HOJE — AFINAL — NA TELA
A's 2.20, 5, 6 e meia, 8 e meia, 10 e meia horas
o film que assombrou o mundo
VARIETE'

VARIETE' VARIETE'
UFA
Emil Jannings
no papel de marido e pae. Como amante ciumento elle possue a mascara de todos os sentimentos
Lia de Putti
linda na sua semi-nudez sua belleza estonteante - é bem a mulher capaz de levar um homem ao crime
NO PALCO — A's 4, 8 e 10 horas
NO PALCO
Les 2 Plancks - despedida
HUMBERTO - ventriloquo
GEORGE - prestidigitador
Mr. Paché - troupe de cães amestrados
Herbert & Schuller - alegres musicos ambulantes, tocadores de violino, pistou e piano-anão
Corona - excentrico musical
Os Castellos - malabaristas
Olga & Remo - equilibristas excentricos
AVISO — Desejando a Empreza exhibir maior numero de vezes o film VARIETE', resolveu fazer trabalhar no Palco ás 8 horas - CORONA e Humberto e 10 horas o illusionista George

CINEMA GLORIA

Segunda-feira | Segunda-feira

Evelyn Brent e Monte Blue em MENTIRAS DE AMOR

Mesmo por amor deveremos mentir? Para tranquillidade da esposa, elle encobrira com mentiras de amor os riscos de sua profissão. Mas, como tudo o que não repousa sobre a verdade é instavel e precario, assim, tambem, fugaz lhe foi a bonança conjugal. Mesmo por amor não deveis mentir.

Um film distribuido pela —:— UNITED ARTISTS —:—

Os leaders da cinematographia

AINDA E SEMPRE O "BICHO"!

Por causa do jogo, a policia prendeu a policia...

Um escandalosinho, na manhã de hontem, dentro da Galeria Cruzeiro, provocado pela propria policia!

Era a hora das féxinhas. O commissario Victor do Espirito Santo, um dos encarregados da campanha contra o jogo do "bicho", andava á cata de um flagrante. Na espectativa, a autoridade encontrava-se ás proximidades da casa "Sonho de Ouro". Nessa occasião, appareceu o guarda civil n. 1.158, ali de ronda.

— Cuidado, "seu" Visconti... — disse elle ao dono do "negocio". Os "homens" andam por ahi...

Ora, os "homens" são os commissarios encarregados da campanha contra o jogo. Como era natural, a autoridade ficou indignada e, chegando-se para perto do guarda, de papel e lapis na mão, tomou-lhe o numero.

— Não seja tolo! e o senhor está tomando nota do meu numero?

— Para dar parte do senhor, que está accommunado com os bicheiros.

— E quem é o senhor?

— O commissario Victor do Espirito Santo...

— Não seja tolo!

— Lembre-se de que está falando com um seu superior hierarchico!

— "Superiores, só conheço o chefe de policia, o inspector da Guarda Civil e o fiscal de dia...

— Pois o senhor está preso!

— Quê! preso, sem mais preso! Você não chega a ser um homem...

— Entregue-se!

— Não seja tolo!

Ia juntando gente e o escandalo começava a assumir grandes proporções. Nessa occasião passava o fiscal da Guarda Civil, conhecido do commissario, e este ordenou-lhe:

— "Seu" fiscal, este homem está preso. Leve-o para a 2ª delegacia auxiliar.

O fiscal obedeceu e o guarda se submetteu, sendo levado para a policia central, onde ficou detido.

O guarda civil n. 1.158 foi logo suspenso de suas funcções sendo instaurado inquerito sobre o facto.

Incendio da rua da Carioca

Salvados do incendio

«O TOMBO DO RIO»

reabriu suas portas com a mais formidavel das liquidações de artigos com pequenos defeitos occasionados pela agua.

Chapéos de palha, desde	1$500
Camisas zephir inglez	10$000
Idem para rapaz	5$000
Idem peito preguеado, rapaz	7$000
Idem Tricoline para rapaz	10$000
Meias fio de escossia por	1$000
Meias Bataclan, par	1$800
Meias de seda duplas, par	4$600
Ligas, desde	1$000
Collarinhos de linho, duzia	2$000
Lenços francezes, 3 por	3$500

ALFAIATARIA

Costumes tecido Tropical	92$600
Ternos casemira para homem	115$000
Ternos de casemira para rapaz	48$000
Calças, flanella	32$000
Paletots de alpaca	5$400
Calças de brim linho	29$000
Vestuarios de linho, todas as côres e modelos, desde	3$200
Vestuarios de casemira	12$000
Vestuarios de brim linho, desde	5$000
Vestuarios Tropical	28$800
Dolman de brim	5$400
Alpaca, metro	19$000
Tecido Panamá, côrte	79$000
Gravatas, desde	2$000

Visitem as nossas 16 vitrines

Não deixe de ver os nossos preços

Uruguayana, 1 e 3

Abertura ás 10 horas da manhã

(15431)

BILLIE DOVE e FRANCIS X. BUSHMAN EM —

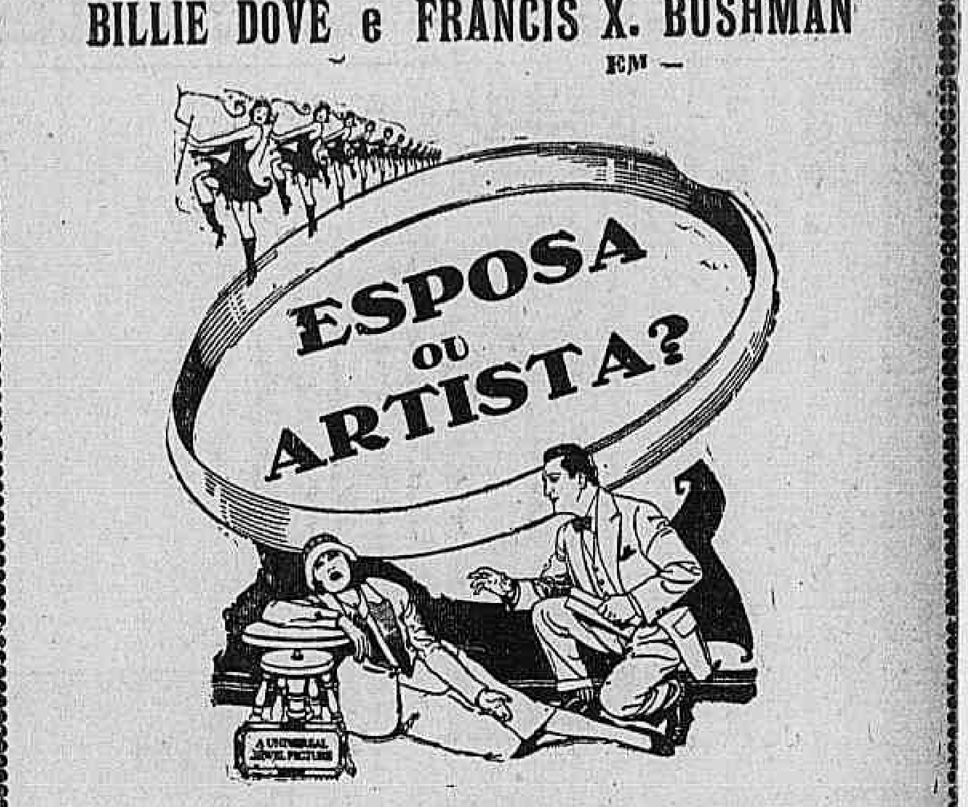

Deslumbrante e bello film dos amôres de duas celebridades do palco.

SEGUNDA-FEIRA | No ODEON

UNIVERSAL PICTURES

Actos do governo do Estado do Rio

O prisente do Estado do Rio assignou os seguintes actos:

O presidente do Estado do Rio procurador do Instituto Vaccinico Walfredo Martins o direito á contagem de tempo de 1 de janeiro de 1911 a 19 de novembro de 1912, ou um anno 10 mezes e 19 dias, em que serviu como pratico de pharmacia da instincta Inspectoria de Hygiene.

Declarando sem effeito o acto de 9 de junho do corrente anno, na parte em que nomeou os cidadãos Dalberto Rebello da Silva, Julião José da Silva, e Epiphanio Tavares para exercerem os cargos de juizes de paz dos 1º, 2º e 3º districtos do municipio de Cambucy, visto não terem prestado affirmação dentro do prazo legal e nomear os cidadãos Antonio Defante, Jacintho Tavares Guimarães e Zothico Reis para exercerem os referidos cargos.

Nomeando Cornelio Vicente de Almeida para exercer o cargo de escrivão de paz do 6º districto de Magé, ficando exonerado o actual.

Computando de accordo com a decisão proferida pelo Tribunal de Contas, em sessão de 22 de novembro ultimo, no tempo de serviço da professora Ernestina Candida Pereira, os periodos de 1 de janeiro de 1904 a 22 de junho de 1915, de 1 de janeiro de 1921 a 3 de abril de 1925 e de 2 de março a 30 de junho de 1901.

Declarando que o bacharel nomeado por acto de 2 do corrente mez para o cargo de delegado de policia da 9ª região com séde em Barra do Pirahy, chama-se Ary Cezar Sucena, e não como consta do referido acto.

Nomeando para exercer o cargo de escrivão tabellião de notas, do publico judicial, escrivão do crime, do civil, commercial, de orphãos e ausentes, da provedoria e residuo, do jury, tribunal correccional, execuções criminaes e official do registro geral de hypothecas do municipio de Rio Bonito, Francisco Alves Duarte.

Não quer mais morar com a progenitora?

A senhora Maria Rosa da Silva, residente á rua dos Coqueiros n. 39, queixou-se á policia do 9º districto de que seu filho Marcolino, de 15 annos de edade, após uma reprehensão que lhe passara, havia fugido.

Desconfiava a queixosa que Marcolino não queira mais morar em sua companhia e, por isso pedia providencias no sentido de ser elle encontrado e compellido a voltar ao lar.

Tenham hoje mesmo essa

SENHORITA

Não se esqueça que chegaram as festas

A Chapelaria Vargas

acaba de receber as ultimas novidades em chapeus de palha

Formas, fitas e mais aviamentos

PREÇOS DA FABRICA

RUA 7 DE SETEMBRO 120

proximo á Rua Uruguayana

Grande exito de

CRI-CRI

no Theatro Lyrico

HOJE | HOJE

A's 8 e 3|4

O ESPECTACULO MAIS ALEGRE DO DIA

Em flagrante

UM ACTO APIMENTADO DE ANDRÉ BARDE

Passo-lhe a mão...

VAUDEVILLE EM TREZ ACTOS DE FEYDEAU

Moveis da CASA ROBIN

Tapetes do BAZAR DE STAMBUL

Cine Theatro AMERICANO

Rua Copacabana, 743

HOJE

Douglas Mc Lean, em

AMOR A CAVALLO

O HOMEM PERFEITO

A vida e o amor nos Mares do Sul

(B 10196)

CINEMA MATTOSO

Hoje: Grande matinée — Dias 30 e 31, 1 e 2 de janeiro — O film maravilhoso — A Vida Admiravel de Santa Thereзinha do Menino Jesus, ou Rosa desfolhada — Um film que falará a todas as almas e commoverá todos os corações — Historia de Santa Therezinha; Sua vida no convento das Carmelitas; Visita a S. S. o Papa Leão XIII em Roma; Sua entrada no convento; Vida de Santidade; Suas palavras e exemplos admiraveis; Sua morte e Milagres; Sumptuosa procissão de transladação de seu corpo na urna offertada pelo Brasil Catholico.

12 actos de sublime mysticismo.

Film apresentado em Paris sob o patrocinio de Sua Emminencia o Cardeal Dubois, Arcebispo de Paris.

(B 10233)

O augmento de vencimentos dos militares

A razão pela qual ainda não foi, o mesmo, sanccionado

O presidente da Republica ainda não sanccionou a resolução legislativa que augmenta os vencimentos dos militares, porque em sua redacção final, o projecto manda que os augmentos vigorem desde o dia da sancção.

Assim, para evitar a abertura de um credito supplementar correspondente á differença dos dias restantes do corrente mez, a referida resolução do Congresso será sanccionada depois de amanhã, 1 de janeiro.

HOMEM MULHER CRIANÇA

TODOS DEVEM DEFENDER OS SEUS PULMÕES FAZENDO USO DO AGRIODOL CREOSOTADO

(6994)

FABRICA TAMOYO

Participa aos seus amigos e freguezes que tem um grande sortimento de artigos finos para NATAL e ANNO BOM, como sejam: ricas caixas de fantasia com bombons para presentes, bombons finos o que ha de melhor, caramellos especiaes, amendoas, passas, figos, avelãs, nozes, castanhas, etc., e tudo apreços baratissimos. 128 — Rua Marechal Floriano Peixoto — 128. Telephone N. 5729. (14755)

Em bem da paciencia dos contribuintes

O director de Fazenda elimina velhas praxes burocraticas

Procurando tornar expedito, tanto, quanto possivel, o serviço de cobrança de impostos na Prefeitura, o director de Fazenda, baixou hontem as seguintes instrucções para o serviço de cobrança nos differentes departamentos municipaes:

"Cada departamento enviará os conhecimentos (que tenham a fórma de titulo liberatorio de divida) para pagamento de impostos, taxas, contribuições, emolumentos, etc., em substituição ás actuaes guias, á Subdirectoria de Rendas para o necessario registro na costaneira e remessa á Recebedoria.

Os conhecimentos, com applicação do papel carbono, constarão de 1ª e 2ª vias e respectivos canhotos. A 1ª via e o respectivo canhoto e a 2ª via serão remettidas á Sub-directoria de Rendas, ficando preso no talão o canhoto da 2ª via que servirá para a escripturação do departamento respectivo.

No começo de cada mez, até o dia 10, os departamentos municipaes enviarão á Sub-directoria de Tomada de Contas da Directoria Geral da Fazenda, os talões, costaneiras, documentos, etc., que serviram no mez anterior para o necessario exame e conferencia."

A chamada conspiração Protogenes

Foi adiado o julgamento do recurso criminal

O Supremo Tribunal, na sessão de hontem, começou o julgamento do recurso criminal interposto da sentença do juiz federal da 1ª vara, dr. Olympio de Sá e Albuquerque, que impronunciou os denunciados como implicados na chamada Conspiração Protogenes.

O ministro relator tomou grande parte da sessão para a leitura do recurso interposto, sendo afinal, adiado o julgamento para hoje, quando deverá, em sessão extraordinaria, julgar o processo.

TUDO EM OURO...

Serão pagos nessa especie logo que seja decretada a circulação da nova moeda, todos os premios que forem vendidos no Mundo Loterico, rua Ouvidor 139 — hoje 21 contos por meios 1$, dezenas sortidas ou seguidas 20$000 — amanhã contos em 2 sortes não ha brancos. Sabbado proximo 200 contos Federal com dez finaes.

(154...)

THEATRO RECREIO

Empreza A Neves & C.

Grande Companhia de Revistas e Feérie da qual faz parte a archigraciosa artista LIA BINATTI

A's 7 3|4 | HOJE | Finalmente ! | HOJE | A's 9 3|4

Primeiras representações da espectaculosa revista em dois actos e vinte e cinco quadros

Prestes a chegar...

FIRMADA POR MARQUES PORTO e LUIZ PEIXOTO, COM PARTITURA de J. CRISTOBAL e SA' PEREIRA.

Montagem deslumbrante!

Guarda-roupa luxuoso!

Satyra-Humorismo

Critica-Fantasia

IMPORTANTE! — S. Ex. o Sr. Presidente da Republica honrará com a sua presença o espectaculo, na segunda sessão.

Director de scena, JOÃO DE DEUS. Regente da orchestra, JULIO CRISTOBAL. Electricista, G. SANTOS. Machinista, OSORIO ZALUT. Ponto, LUIZ ROCHA.

CORPO DE BAILE — DIRECÇÃO DA EXIMIA BAILARINA MARIA AMELIA. 30 CORISTAS SENHORAS.

AVISO — Apezar dos grandes dispendios feitos, com a montagem da peça, reforma e pintura geral do Theatro, a empreza mantém os mesmos preços a saber: — Camarotes e frizas, 25$000 — Poltronas, 5$000; Galerias numeradas, 2$500 — Entradas geraes, 1$500.

MANECO — MULHER ABARBADA — LIA — MULATA — CRUZEIRO —

LIA BINATTI

Compéragem — Julia de Abreu e J. Mattos

Isidora, J. Figueiredo

Viuva Alegre, João Martins

O Homem Elle, João de Deus

Distribuição pela ordem de entradas em scena:

Rolha, Durvalina; Policia, Oraide; Viuva Alegre, João Martins; Habeas-corpus, Alvaro Peres; Evaristo, Albino Vidal; Edmundo, Oscar Cardona; Mauricio, Affonso Stuart; Isidoro, J. Figueiredo; Conversa Fiada, Agostinho Souza; Figurino, Yvetta Rosolen; 1º Popular, Claudionor; Balão, Durvalina, Garoto, Henriqueta Brieba; Comére, Julia de Abreu; 2º Popular, Francisco Corrêa; Compére, J. Mattos; Melindrosa, Lily Brennier; Guarda Civil, Oraide; Uma Velha, Clarisse; Peceguciro, Affonso Stuart; Procopio, Luiza Fonseca; Maneco, Lia Binatti; Velha Clarisse; 1º Mm. Balbina Milano; 2º Mm., Oraide; Revistas do Recreio, Henriqueta Brieba; Casquinha, Lily Brennier; Chauffeur, Claudionor; Cangote Cheiroso, Luiza Fonseca; Mme. Barbado, Lia Binatti; O homem, João de Deus; Rajah, Arthur Castro; 1ª Odalisca, Yvette Rosolen; 2ª Odalisca, Maria Amelia; Guarda Civil, Alvaro Peres; Jazz, Henriqueta Brieba; Band, Lily Brennier; Nota Decorativa, Ivette Rosolen; Elle, João de Deus; Ella Oraide; O Outro, Albino Vidal; Maria, Durvalina; Briebinha, Henriqueta Brieba; 1º Galanteador, Oscar Cardona; 2º Galanteador, Arthur Castro; 3º Galanteadro, J. Mattos; Fiscal, Claudionor; Chauffeur, Francisco Corrêa; Mangaba, Luiza Fonseca; Guarda, Alvaro Peres; J. J. Francisco Corrêa Irineu, Oscar Cardona; Duarte Felix, Albino Vidal; Lia, Lia Binatti; Bahiana, Henriqueta Brieba; Cachopa, Luiza Fonseca; Allemong, Albino Vidal; 1º Seresteiro, Arthur Castro; 2º Seresteiro, Agostinho Souza; Mulata, Lia Binatti; Sachristão, Affonso Stuart; Beata, Balbina Milana; Beato, Alvaro Peres; Cruzeiro, Lia Binatti; Marinheiro, Ivette Rosolen.

Titulos dos quadros

1º quadro, Saccando a Rolha; 2º quadro, Abre-te Sésamo; 3º quadro, Alé Guá; 4º quadro, Cae-cae Balão; 5º quadro, Manecos; 6º quadro, Plantim de Ouro; 7º quadro, Casquinhas; 8º quadro, Pela Culatra; 9º quadro, Cangote cheiroso; 10º quadro, A Procura do Barbado; 11º quadro, O Homem; 12º quadro, Oriental; 13º quadro, Presidente da Paz. 2º ACTO — 14º quadro, Jazz-Mania; 15º quadro, Ella elle e o outro; 16º quadro, Briebinha; 17 quadro, Auto de... Capitação; 18º quadro, Ritorna Vincitor; 19º quadro, Lia; 20º quadro, Parreiras de Portugal; 21º quadro, Santa Catharina Uber-Alles; 22º quadro, Lá vem o homem que eu gosto; 23º quadro, Em calças Pardas; 24º quadro, Semana do Marinheiro; 25 quadro, Prestes a Chegar.

AMANHÃ | Todas as noites e sempre | AMANHÃ

SABBADO, 1 — 1ª MATINÉE ás 2 3|4 — DOMINGO, 2 — 2ª MATINÉE ás 2 3|4

Prestes a chegar...

Scenarios de JAYME SILVA — A. LAZARY — H. COLOMB e RAUL DE CASTRO — Cortinas e figurinos de ALBERTO LIMA.

A melhor revista - no melhor theatro - pela melhor companhia

Theatro João Caetano (Ex-São Pedro)

Empreza Paschoal Segreto

COMPANHIA «RA-TA-PLAN»

(A que esteve no Casino) (Sketchs e ballados)

HOJE | Ás 8 Horas | HOJE | Ás 10 Horas | HOJE

Primeiras representações de

MISSANGAS

de MAX MIX, musica original e compilada de Heckel Tavares

(que permanecerá poucos dias no cartaz)

Terça-feira, 4 de Janeiro — « NOÉ E OS OUTROS », féerie humoristica de Alvaro Moreyra

«A Companhia RA-TA-PLAN Tendo um contracto a cumprir em São Paulo, dará uma curta serie de espectaculos neste Theatro, que deixará na primeira quinzena de Janeiro proximo

HOJE | ás 8 e 10 hs. | HOJE

Grandiosa, estupenda ESTRE'A da companhia mais homogenea. O elenco mais perfeito do nosso theatro de revista

Companhia Olenewa - Pinto Filho

com a estupenda e admiravel revista em 2 actos e 26 quadros, verdadeira fabrica de gargalhadas, um encanto de bailados, original do grande humorista Bastos Tigre

Sua Excia

que terá o mais apurado desempenho e magnifico guarda-roupa feito sob desenhos de Alberto de Lima, e os mais deslumbrantes scenarios de Jayme Silva, Angelo Lazary, Mario Tullio, Avelino Pereira

PINTO FILHO

OLENEWA

Deolinda Sayal | Mariska | Wanda Rooms

Mathilde Costa | Luzitana Sayal

Dulce de Almeida | Edmundo Maia

Arnaldo Coitinho | Raymundo Vanelli

Raul Gonçalves | Teixeira Bastos

Georgette Villa | Drummond Filho

Titulos de alguns quadros de grande comicidade e successo: "Encrencolandia", "A Conquista", "Ao Telephone", "Marinheiros Chorophagos", "Sonho de Fumo", "Balianas", "Bailado das Bananas", "Grande Regional", "A mulher é uma fera", "Folhas de Outomno", "Quem cai que tem o seu gosto", "O Cruzeiro", "O Pedido de casamento em 1935", "Escocezes", "Radiomania", "Touristes", "Bailado dos Corações", "Corações Ardentes", etc.

Verdadeira e estupenda mise-en-scene de Octavio Rangel | Regencia de Assis Pacheco. Maestro auxiliar Sá Pereira

Hermanas Carbonell e mais 10 GIRLS | 20 CORISTAS

Feericos effeitos de luz com os mais modernos apparelhos americanos pelo electricista Eugenio Silva — Machinismos de Hector Persegani.

HOJE | no theatro de verão já que é o | HOJE

Theatro PHENIX

Frisas e Camarotes, 30$000 — Poltronas, 6$000

Bilhetes á venda no Phenix a qualquer hora e no Trianon até ás 6 horas da tarde.

Os instrumentos foram fornecidos pela casa "A Guitarra de Prata".

CINE MEYER

HOJE —:—):(—:— HOJE

CLARA BOW e WARNER BAXTER

OU DINHEIRO OU AMOR

Super-producção da Paramount 7 actos

JACQUELINE LOGAN, em

A CASA DA JUVENTUDE

7 actos admiraveis

— SABBADO —

EVA NO THRONO

(B 9149)

Cine Theatro Modelo

24 de Maio 287. E. Riachuelo

HOJE HOJE

2 Colossaes supers

ANTONIO MORENO E MARION DAVIES, na superproducção em 8 actos

EVA NO THRONO

BUCK JONES no drama da Fox em 5 actos

O CAVALLEIRO AUDAZ

FOX JORNAL — actualidades

Sabbado e Domingo — Matinée com o grandioso film em actos — CASAMENTO OU LUXO

QUEBRADURA

PARA HOMENS, SENHORAS E CREANÇAS

OS PERIGOS do ESTRANGULAMENTO da HERNIA

O cinto Electro-Orthopedico, do Prof. Lazzarini é um maravilhoso apparelho feito sob medida, sem nenhuma mola de ferro, completamente de tecido ELASTICO, leve, invisivel e ..., permittindo aos enfermos montar a cavallo, fazer qualquer trabalho ou carga, contendo a mais volumosa quebradura, a qual fica fixada em pouco tempo.

O unico cinto de tecido Elastico que obteve Privilegio de invenção com patente n. 15199 e tambem o unico premiado com Medalha de Ouro e Diploma de Honra na Ultima Exposição do Centenario do Brasil.

AVENIDA GOMES FREIRE, 101

SOBRADO — RIO DE JANEIRO

Aberto das 10 da manhã ás 5 da tarde

Visitas gratis

Sendo a borracha muito fria e não deixando respirar os poros da pelle, avisamos os Srs. medicos e os nossos clientes que não usamos desse material senão para cinto de banho.

PARA AS EXMAS. SENHORAS

MOÇA COMPETENTE PARA EXPERIMENTAR QUALQUER CINTO

Cinta de ... cahido para ...

Cintas Post-Operação de Laparatomia, Appendicite, cintas para ... cahida, rins moveis, cinto umbelical, ventre cahido, etc. Cintas ... para dores rheumaticas, anemia, debilidade nervosa e neurasthenia.

(B ...)

HOJE | ás 8 3|4 | HOJE

Palacio Theatro

O maior successo do Theatro de Genero Livre

COMIDAS A' FRANCEZA

3 actos engraçadissimos de J. BRITO

ESPECTACULOS IMPROPRIOS PARA SENHORITAS E MENORES

Amanhã e sempre — Comidas á franceza

SABBADO, 8 — Festa em homenagem á actriz CARMEN DE AZEVEDO. A celebre peça — A LAGARTIXA.

COPACABANA CASINO-THEATRO

TODOS OS DIAS UM FILM NOVO

HOJE | Quinta-feira | HOJE

Na Tela ás 21 e meia horas

A OUTRA MULHER

Seis actos Matarazzo

Poltronas 2$000 — Camarotes 10$000

Diner e Souper dansants todas as noites. — Aos sabbados só é permittida a entrada no restaurante de smoking ou casaca e ás pessoas que tiverem mesas reservadas.

Aos domingos e feriados haverá "matinée" ás 3 horas da tarde e aperitif dansant das 17 ás 19 horas.

Palcos & Telas

Télas

PROGRAMMAS DO DIA

CAPITOLIO — "Tyrano e Martyr", Metro Goldwyn, com Lon Chaney, Owen Moore, Lois Moran e Henry B. Walthal.

CENTRAL — "Rival Perigoso" [illegible]

[illegible]

PARIS — "Devoção á santa Thereza" [illegible]

S. JOSE' — "Variété", com Emil Jannings e Lya de Putti.

Nos bairros

[illegible]

VARIAS NOTAS

QUESTÕES SUSCITADAS PELO FILM "ESPOSA OU ARTISTA?" [illegible]

[illegible]

CORAÇÃO QUE HESITA [illegible]

[illegible]

MANDA-CHUVA [illegible]

[illegible]

OS MISERAVEIS [illegible]

[illegible]

ODEON NÃO HA VERÃO [illegible]

[illegible]

SEM NINHO, O DELICIOSO FILM DE MARY PICKFORD [illegible]

---

um film caro, um film sublime, trabalho de Mary Pickford [illegible]

O PEQUENO EDISON, RIVAL DE JACKIE COOGAN [illegible]

"VARIETE", NO S. JOSE' [illegible]

O CAVALHEIRO DA ROSA [illegible]

O CREADOR E SEUS MILAGRES [illegible]

"FAUSTO", EM LONDRES [illegible]

O SUCCESSO DE NEP & NAP E A MULA SABIA, NO CENTRAL [illegible]

Palcos

NOTAS & NOTICIAS

INAUGURA-SE HOJE A ESTAÇÃO THEATRAL DO RECREIO [illegible]

---

christão, Affonso Stuart; Blata, Balbina Milano [illegible]

A' ESTRE'A DE HOJE, NO PHENIX [illegible]

Maria Olenewa

"Sua Excellencia", a nova revista de Bastos Tigre, que sobe á scena hoje, no Phenix [illegible] Maria Olenewa [illegible] mais de uma vez, pelo publico desta capital.

Na Europa, notadamente em Roma, as suas qualidades de bailarina eximia, foram, tambem, muito apreciadas, valendo-lhe uma posição de destaque entre aquellas que conhecem todos os segredos da arte Terpsychore.

Assim, não é difficil prever o successo de "Sua Excellencia" e mais uma victoria de Maria Olenewa e sua troupe, onde aliás, irradia, a graça refulgente das irmãs Carbonell.

—:—

A "PREMIE'RE" DESTA NOITE NO TRIANON — A companhia Brandão Sobrinho-Palmeirim Silva, renovando o seu cartaz, dá-nos esta noite as primeiras representações, no Trianon, da engraçada comedia franceza "O primeiro marido do mundo", traduzida por Gervasio Lobato, para os theatros de Portugal e accommodada á scena brasileira por Brandão Sobrinho. O popular actor, que é um dos nossos melhores comicos, encarrega-se do papel do protagonista, no qual fará rir os mais sizudos. Os demais papeis têm os seguintes interpretes: Augusto Jeremias, Palmeirim Silva; dr. Evaristo Macedo, João Lino; Commissario de policia, Eurico Silva; Pacifica, Guilhermina Anjos; Blanchette, Olga Navarro; Luiza, Cecy Medina; Alice, Theo e Moren'nha, Dyla Brandão.

A comedia foi caprichosamente ensaiada pelo professor João Barbosa.

A seguir: a engraçadissima comedia de Armando Gonzaga, "E's tu, Malaquias?", que já está em ensaios.

—:—

ATTRACÇÕES NO S. JOSE' — Hoje terá inicio o grande programma da ultima semana de 1926, havendo uma grandiosa matinée infantil, em que os petizes acompanhados não pagarão entrada, para festejar o inicio das exhibições da obra prima da cinematographia allemã: "Variété", da Ufa de Berlim, com Emil Jannings e Lya de Putti, nos principaes papeis. O horario do film será o seguinte: 2,20 — 5 horas — 6 1|2 — 8 1|2 e 10 1|2 horas, modificação essa devido ao grande numero de partes de "Variété". No palco, despedir-se-ão os patinadores Les 2 Planks, continuando o successo de Herbert & Schuller, Olga & Remo, Los Castellos e Mr. Paché, na matinée; Corona e Humberto na sessão de 8 horas e do prestidigitador e illusionista George na sessão de 10 horas. Breve, outra maravilha da Ufa: "Pedro, o corsario". "Variété", só será exhibido no theatro S. José, de onde só será retirado quando o publico o permittir.

—:—

"NOE' E OS OUTROS" — "Noé e os outros" encerrará a temporada Ra-Ta-Plan, no João Caetano, com uma nota de modernismo e originalidade do seu poema, das marcações, da "mise-en-scéne" e dos scenarios, audaciosamente surrealistas. Apezar de "Noé e os outros" não ser a primeira peça de Alvaro Moreyra, é grande a anciedade pela sua "premiére", tanto mais que a assigna um dos nossos mais festejados homens de letras, cujo talento, entre as suas multiplas facetas, conta com a agilidade de um jogral de humorismo. "Noé e os outros" mostrará uma "scena caracteristica do sertão", em que Aracy Côrtes promette fazer coisas do Arco da Velha. Nemanoff se excede na creação de bailados que darão vida no poema de Alvaro Moreyra. "Noé e os outros" é o mais encantador presente de Reis que a platéa elegante ganhará, em 4 de janeiro proximo. Só será permittida a partida para as cidades de verão, aos "joo de Gedão", depois das representações de "Noé e os outros".

—:—

O DIA DAS TELEPHONISTAS, HOJE, NO CARLOS GOMES — Numa justa homenagem ás telephonistas que tanto trabalho vêm tendo com os successivos telephonemas para o Carlos Gomes, de pessoas e familias que do telephone se servem para encommendar bilhetes para a revista "Vae quebrar...", o espectaculo de hoje — em ambas as sessões — é dedicado a ellas, que assistirão á magnifica revista em olcalidades mandadas reservar pela empresa. Os artistas que defendem a brilhante representação da encantadora e já popular revista, continuam sendo alvo todas as noites, das mais sinceras manifestações de applauso e assim será durante muito tempo, pois que a revista "Vae quebrar..." não deixará tão cedo o cartaz do Carlos Gomes. No proximo sabbado, dia de Anno Novo, haverá matinée dedicada ao mundo infantil.

—:—

RECITA DOS AUTORES DE "VAE QUEBRAR..." — E' amanhã que no Carlos Gomes fazem sua recita os autores da revista "Vae quebrar..." ou sejam Carlos Bittencourt, Cardoso de Menezes, Alfredo Breda e Nelson de Abreu, cujos nomes todos festejados, mais uma vez merecerão o applauso da platéa que tanto se diverte com a revista da moda ou seja a que está em scena no theatro da Praça Tiradentes. Varias surpresas para esse espectaculo, que será dado em duas sessões, e para o qual não houve passagem de localidades.

—:—

"A LAGARTIXA" EM FESTA ARTISTICA DE CARMEN DE AZEVEDO — Está marcada para a noite de 8 de janeiro proximo, no Palacio Theatro, a "première" da celebre peça de Feydeau, "A Lagartixa", que será dada em festa artistica da estimada e elegante estrella Carmen de Azevedo. Nessa noite o alegre e popular theatro da rua do Passeio será pequeno para conter todos os admiradores e amigos da festejada artista, que são todos quantos têm tido o prazer de a ver representar. Promette ser muito brilhante o festival da querida vedette, a julgar pelo grande interesse despertado no publico, desde que saiu a primeira noticia. Não obstante faltarem ainda muitos dias é já grande a procura de bilhetes, o que justifica o interesse despertado.

—:—

ESPECTACULOS ALEGRES, PEÇAS ENGRAÇADISSIMAS — Os espectaculos, actualmente, mais frequentados do Rio, são, em contestação, os do Palacio Theatro. [illegible]

—:—

"MISSANGAS", NO JOÃO CAETANO — A revista-feérie "Missangas" [illegible] Tavares [illegible]

—:—

VASCO DA GAMA — No dia 16 de janeiro proximo será levada á scena no theatro Republica, a peça patriotica "Vasco da Gama", na qual toma parte o galã brasileiro Marcillo Lima.

—:—

CABARET CRI-CRI — O espectaculo de amanhã, no Lyrico, terá caracter festivo. Além da representação das engraçadissimas comedias "Em flagrante" e "Passe-lhe a mão", haverá um acto variado com o concurso de todos os artistas de Cri-Cri e interessantes numeros contratados, verdadeiras surpresas para o publico. Cri-Cri e seus habitués receberão assim, jovialmente 1927. A' meia noite, em ponto, a companhia reunida no palco, confraternizará com o publico na saudação alegre que fará ao Anno Novo.

—:—

DIA DO ARTISTA — Do programma desta festa a realizar-se a 1º de janeiro, em um dos nossos mais bellos logradouros publicos, consta o concurso dos artistas de variedades: (Da Agencia Kosmo Agency) 20 artistas-Corona, musical excentrico; Paquita, dansarina hespanhola; Les Lantana, acrobatas e contorcionistas; Trio Mazio, saltadores: Santiago, excentrico; Adolpho Blinder, transformista; Ramitos, imitador do bello sexo; Dalva, barytono; Esther Mary, dansarina hespanhola; Viani, caricaturista; Guilherme e Onolina, malabaristas; Alfinetinho, excentrico; Baratinha, excentrico; Italo Kamy, saltador; Lua nullidade, 2 kilos, 1º excentrico; Pirolito, musical; Alzinuro, parodista comico; Los Mendez, acrobatas de salão; Duo Max, Apollo Corrêa, Ledy Fosca, cantora; Los Volpi, dansas de salão; Laure Orette, chanteuse excentrica; Côco, excentrico ao violão; Manoel Cardoso, avuso; da companhia Ra-Ta-Plan: Nemanoff e corpo de bailes; Roberto Vilmar e Luiz Barreiras; do cinema Central, Duo Max, canto; Apollo Corrêa, canto; Kroock, caricaturista; Os Victors, acrobatas; do Assyrio, La Soberana, Tunis Bruno, canto; July Debris, canto; Paquita Garcia, bailado; La Norma, canto; Souble des Lys, canto.

—:—

CUMPRIMENTOS — Mandou-nos gentil cartão de cumprimentos a graciosa actriz Margarida Max e os correctos actores José Soares e Edmundo Maia. Tambem mandaram os votos de boas festas a União dos Electricistas Theatraes.

AVISO UTIL!...

Participamos aos nossos freguezes e ao publico em geral que, para facilitar o nosso BALANÇO, iniciamos a nossa tradicional VENDA DE FIM DE ANNO com grandes abatimentos em todos os preços de nosso grande e variado stock de:

MOBILIARIOS - TAPEÇARIAS - DECORAÇÕES

TECIDOS CRETONES ETAMINES MADRAS VELLUDOS

CASA NUNES

CORTINAS STORES TAPETES CAPACHOS PASSADEIRAS, ETC.

65 — RUA DA CARIOCA — 67 — RIO

Os trabalhadores da estrada Rio-Petropolis atrazados em seus salarios

Recebemos o seguinte telegramma:

"Fazenda de Santa Cruz, 29. — Os trabalhadores da Estrada Rio S. Paulo, em Santa Cruz, colhidos pela miseria, devido á falta de pagamento de seus salarios, de tres mezes, pedem ao brilhante jornal, que registre tal reclamação, afim de que a administração do Estado do Rio Providencie.

Fallecimento de um official desertor

O commandante da 3ª Região communicou o fallecimento do tenente desertor Hellem Brasilico de Campos Salvaterra.

Uma designação na Contadoria da Republica

O contador geral da Republica designou o 3º escripturario da Estrada de Ferro Goyaz, Camby Rosa para o logar de praticante de 2ª classe da Sub-Contadoria Seccional da mesma Estrada.

GUANABARA E AMOR PERFEITO

são as melhores cêras, qualquer criada ainda que seja fraca póde encerar pois dá brilho rapido, duravel e não faz mal á saude. Encontra-se nas boas casas

(14011)

Mensagens pedindo creditos ao Congresso

O presidente da Republica assignou, hontem, mensagens no Congresso Nacional sobre a necessidade da abertura dos creditos: supplementar, no total de 1.939:893$406, para os Ministerios da Marinha, Viação e Fazenda; e especial de 33:155$450, para pagamento a Antonio Pedro Epiphanio, em virtude de sentença judiciaria.

Mudança de residencia de um official pronunciado

Em vista do despacho dado pelo juiz da 1ª vara federal, que declarou não haver inconveniente, o ministro da Guerra concedeu permissão para permanecer em Rezende ao 1º tenente Lauderico de Albuquerque, que se acha pronunciado por aquelle juizo, pelos acontecimentos de 1922.

TRINOZ — DE — Ernesto Souza

Reconstituinte estomacal

TONICO DO SYSTEMA NERVOSO

applicado em casos chronicos que já levavam o doente ao desanimo, o TRINÓZ tem dado resultados sorprehendentes. Pessoas que tinham mesmo verdadeiro horror á comida, sentam-se hoje á mesa com satisfação.

(Ap. D. N. S. P. n. 325 1—10—917)

Com prazer a gente [come,
Tomar TRINÓZ é [ter fome.

(6826)

Querem prestar concurso de 2ª entrancia na Fazenda

Em solução ao requerimento de Manoel da Costa Barbosa e outros, 2º escripturario da Delegacia Fiscal no Rio Grande do Norte, pedindo abertura de concurso para provimento de empregos de 2ª entrancia das Repartições de Fazenda, o director geral do Thesouro, declarou que, havendo ainda nove candidatos habilitados em egual concurso, procedido em 1923, não é opportuno abrir novo concurso.

Pedido de transferencia de contrato

"Satisfaça a exigencia" foi o despacho proferido pelo director da Receita Publica, no requerimento em que João e Henrique Fraccaroli pedem transferencia de contrato.

Dispensa e nomeação

O major reformado Arthur Emilio Villaça Guimarães foi exonerado de chefe interino da 1ª circumscripção de recrutamento, a pedido, sendo nomeado para substituil-o o coronel reformado Antonio José Leal.

Nomeações no Ministerio da Fazenda

O ministro da Fazenda nomeou Rodrigo Brito Leite, escrivão da collectoria das rendas federaes em Bom Jesus dos Meiras, no Estado da Bahia — José Carlos de Mello, collector das rendas federaes em Tambahu no Estado de São Paulo; e exonerou a pedido, desse ultimo logar, Vital Herculano dos Santos.

Cassada a commissão de dois sargentos

Os sargentos ajudantes João da Cruz Alves Sampaio e José Mario da Conceição e 1º sargento José Alves Ribeiro foram dispensados da commissão em que se acham do posto de 2º tenente visto terem sido reformados.

O ministro da Justiça mandou archivar uma representação

O ministro da Justiça mandou archivar a representação feita pelo dr. Armenio Jouvin, escrivão da 2ª pretoria, contra o dr. André de Faria Pereira, procurador geral do Districto, por não saber, no seu ministerio, qualquer interferencia no caso.

Julgamento na 5ª vara criminal

No juizo da 5ª Vara Criminal foi, hontem, julgado Luiz Moreira Mesquita, denunciado como incurso nos crimes de ferimentos leves e resistencia á prisão. Os autos foram á conclusão, para sentença final.

Pronunciado por tentativa de morte

O juiz da 6ª Vara Criminal pronunciou, hontem, como incurso no crime de tentativa de morte, Arthur Pedro de Oliveira e Silva, que em 10 de novembro de 1925, disparou varios tiros de revolver contra Alfredo Francisco.

Em plena miseria, sem nenhum parente, a velhinha morreu no porão da casa

A pobre velhinha, alquebrada pelos e, ainda mais pelas vicissitudes de sua triste existencia, saia todos os dias para angariar esmólas, o pão de cada dia. Morava, por favor, em um porão, na casa do sr. Jos Lopes, no Viradouro, em Nictheroy. Ha uns tres dias Elvira Augusta deixou de apparecer nos pontos onde era vista a mendigar. Hontem, morreu ella, no mesmo porão, sem assistencia medica, se uma pessoa amiga, pois não mais possuia um unico parente.

Avisada a policia da 2ª circumscripção, ali esteve o commissario Miranda que providenciou sobre o enterro da infeliz. Elvira Augusta era parda, contava 70 annos de edade presumiveis.

OVOMALTINE
ALIMENTO NATURAL TONICO

Tomae-o pela manhã ao levantar-se

ALIMENTO NATURAL TONICO SUISSO
ESTIMULA, FORTIFICA, RECONSTITUE

Preparado por Dr. A. WANDER S. A. - (Berne) Suissa

Agentes: Meuron & Sundt Ltda. — Ourives 51 - Rio.

(14066)

Resoluções do Tribunal de Contas

O Tribunal de Contas, em sessão de hontem resolveu o seguinte:

Recusar o registro do contrato entre o Ministerio da Marinha e a Sociedade Anonyma de Construcções Navaes para execução de obras no rebocador "Dezenove de Fevereiro" do termo additivo do contrato entre a E. F. Central do Brasil e Irmãos Vinacque & Comp., para fornecimento de madeiras apparelhadas; converter em julgamento a consulta do Ministerio do Exterior sobre a legalidade da abertura do credito de 150:000$000, ouro, supplementar á 1ª consignação da verba 9ª, afim de que se pronuncie a respeito, o corpo instructivo; ordenar o registro do termo do contrato entre o Ministerio da Marinha e Valentim F. Bouças, para execução dos trabalhos pelo systema Hollerith deixar de annotar a prorogação até 9 de julho de 1928, do prazo para inicio da construcção das obras de melhoramentos do porto de Corumbá, de que é concessionario o Estado de Matto Grosso, por ter sido o termo de prorogação lavrado depois de encerrado o prazo dentro do qual as obras deveriam ter inicio, e, mais por contrariar o artigo 769 do regulamento de contabilidade publica; recusar registro aos contratos entre o Departamento Nacional de Saude Publica e Vicente dos Santos Caneca, para concertos das barcas de desinfecção "Pasteur" e entre a Inspectoria de Saude dos Portos da Bahia e Paulino Pimentel da Silva e Luiz Antonio Zuanny, para concerto da barca de desinfecção "dr. Luiz Bulcão" e lancha a gazolina "Clementino Fraga, por falta de preenchimento de formalidades regulamentares; recusar registro de despesa de 171:000$000 a Fonseca Almeida & Comp. de fornecimentos á E. F. Central do Brasil.

O Estado da Parahyba obtem isenção de direitos

O ministro da Fazenda, attendendo ao que solicitou o governo do Estado da Parahyba, concedeu isenção de direitos mediante termo de responsabilidade, para 7.702 volumes de tubos e peças accessorias para canalização dagua.

LARAPIO AUDACIOSO!

Furtou uma capa e lutou com uma senhora

Estava a senhora Rosa Furtado Soares Meirelles, hontem, á tarde, muito calmamente em sua residencia, á rua Prudente de Moraes n. 295, quando sentiu rumores extranhos no seu quarto. Foi ver a sua causa, e lá encontrou um creoulo, que já ia saindo com uma capa de sua propriedade.

A victima do larapio deu o alarme, mas o patife com ella se atracou, tentando dominal-a. Afinal desvencilhou-se e deitou a correr.

Accudindo nessa occasião, o sr. Francisco Furtado, irmão da senhora Rosa, perseguiu o larapio, conseguindo prendel-o e leval-o á delegacia do 30º districto, onde elle declarou chamar-se João Dias Sodré e foi autoado.

Isenção de direitos

O ministro da Fazenda concedeu isenção de direitos na Alfandega desta Capital, para o material destinado a The Leopoldina Railway Company Ltd. e na Alfandega de Santos para o material destinado á Companhia Brasileira de Cimento Portland.

Absolvidos por falta de provas

O juiz da 1ª Vara Criminal, por sentença de hontem, absolveu Antonio Dollanor e David Francisco, accusados, do delicto de furto. A autoria não ficou provada.

Ganhou a questão e foi reintegrado

Em virtude de sentença judiciaria, o chefe de policia reintegrou, hontem, no cargo de escrevente da Inspectoria de Vehiculos o sr. Carlos Augusto de Araujo.

A reeleição do presidente do Tribunal de Contas

Foi reeleito em sessão do Tribunal de Contas o dr. Pedro Teixeira Soares, presidente do mesmo Tribunal.

Esta renuncia tinha se dado, por se achar demais fatigado aquelle ministro. Mas á vista de um appello feito pelos ministros Agenor de Roure e Barros Lima, resolveu continuar a desempenhar aquellas funcções.

acompanhadas ou não de febres curam-se rapidamente com os comprimidos de Transpirol Henning

VENDE-SE EM TODAS AS DROGARIAS E PRINCIPAES PHARMACIAS

Não alcançando o contendor, feriu o guarda civil

Eram 3 horas da madrugada.

Depois de ter andado por onde só elle sabe, Nestor Luiz dos Santos, dono da fabrica de vidros da rua Silva Telles n. 19 e residente á rua Tavares Bastos n. 27 casa 18, subiu as escadas da casa da rua do Senado n. 324, para fazer uma visita a Virginia de Jesus Paes, que ali reside.

Ia alegre e satisfeito.

Quando chegou em cima, porém, encontrou Virginia em amistosa palestra com José Ribeiro Alves.

Muito cioso de suas amizades, Nestor enraiveceu-se com aquillo e entrou a insultar Ribeiro.

Este, naturalmente, retrucou no mesmo tom.

Cada vez mais enfurecido, Nestor, a certa altura, sacou de um punhal e investiu para o contendor.

Ribeiro, vendo as coisas perigarem, não teve duvidas, fugiu para a rua a gritar.

Attrahido pelos gritos o guarda civil n. 707, João Marcos Rodrigues correu para o local e deparando com Nestor, de arma em punho, a procurar ferir Ribeiro, agarrou-o.

O homem, porém, estava mesmo furioso e, assim, voltando a sua ira contra o guarda, que o impedira de atacar o outro, vibrou-lhe uma punhalada na perna direita.

Contido a custo, afinal, por populares que correram em auxilio do guarda, Nestor foi conduzido á delegacia do 12º districto, onde depois de autoado foi posto em custodia.

O 707 foi soccorrido pela Assistencia.

"Folha da Manhã" e "Folha da Noite"

Diarios independentes, de grande circulação, na capital e no interior de S. Paulo.

Para assignaturas e publicações, dirigir-se á succursal, largo da Carioca n. 13, primeiro andar, das 2 ás 5 horas da tarde.

(6773)

Obtem approvação para augmento do capital

O ministro da Fazenda attendendo ao que requereu a Sociedade Lar Brasileiro, concedeu-lhe approvação do augmento de seu capital para mil e quinhentos contos de réis.

Commemoração do Dia da Fraternidade Universal pela Sociedade Theosophica

Comunicam-nos: "Ha annos a esta parte que a S. T. vem sustentando o gracioso costume de commemorar, annualmente, o dia 1º. de Janeiro, consagrado pela nossa Constituição, á Fraternidade Universal. E o facto interessante é que tal commemoração, por parte da nossa Carta politica, coincide, justamente com o primeiro e fundamental objectivo que deu origem á Sociedade Theosophica, a qual tem como escopo capital "fundar o nucleo de uma fraternidade universal, sem distincção de classes, castas, sexos, cór, ou quasquer outros". Dentro do seu ambiente todos se sustêm irmanados quesquer que sejam as differenças mentaes que os separem, pois a Fraternidade nasce do coração e não da mente.

A actual presidente da Sociedade Theosophica é a dra. Annie Bessant o maior apostolo da Fraternidade, dos modernos tempos, secundada pelo seu illustre confrade e companheiro de ideaes, o sr. bispo Charles W. Leadbeater. O interessante é que ambos se preparam afim de commemorar, no anno proximo, o seu 80 anniversario natalicio, posto que em dias e mezes differentes. Entretanto, os theosophistas promovem desde já os meios de festejarem tão auspicioso acontecimento e tão grande opportunidade de demonstrarem a sua gratidão áquelles a quem tanto devem, espiritualmente falando.

O secretario geral no Brasil e presidente Nacional da S. P. o sr. general Raymundo Seidl, presidirá a solennidade publica que será levada a effeito, acompanhada de concerto, no Centro Paulista, no dia 1º. de Janeiro de 1927, ás 2 horas da tarde.

A essa solennidade comparecerão, como é de costume, pessôas e representantes de todas as classes sociaes e de todas as correntes religiosas e philosophicas existentes no Brasil. Todos são convidados. Praça Tiradentes n. 12, sobrado.

Contra uma decisão da Recebedoria Federal

Tendo o sr. Francisco Antonio Giffoni reclamado contra uma decisão da Recebedoria do Districto Federal o director da Receita Publica mandou que o reclamante complete o sello dos documentos.

Morto por um trem

Occorreu o movimento facto na estação de Lauro Muller.

Eram 6.35 da manhã, vindo de sua casa para o seu trabalho, o infeliz saltou do trem e, para alcançar a escada que tem para os lados da praça da Bandeira, atravessou a linha.

Não reparou, porém, num outro trem que se aproximava e apanhado pela locomotiva, foi atirado violentamente á grande distancia.

Outros passageiros e alguns empregados da Central que assistiram á scena horrorizados, correram para o local em que o desventurado caira.

Mas no se acercarem delle logo se certificaram de que nada mais havia a fazer em seu soccorro.

O pobre homem, que recebera fortissima pancada na cabeça de onde o sangue corria, aos borbotões, de uma enorme brecha, era já cadaver. Foi então communicado o triste facto ao conhecimento da policia do 15º districto.

Indo ao local, o commissario de serviço, depois de revistar os bolsos do morto, um dos quaes encontrou um documento pelo qual verificou se tratar de José Antonio da Costa Lima, fez remover o cadaver para o necroterio.

O infeliz, que, pelo traje parecia ser operario, era branco portuguez, de 40 annos presumiveis.

Pareciam dois doidos!

Cairam com as motocyclettas e ficaram feridos

A Assistencia Municipal soccorreu, hontem, dois inspectores de vehiculos, os de nomes Antonio da Silva e João Arnaldo, os quaes apresentavam ferimentos, contusões e escoriações pelo corpo. Tinham sido, ambos, victimas de desastre de motocycletta na Avenida Atlantica.

A reportagem, como é natural, informada do facto quiz saber da policia do 30 ºdistricto, em cuja jurisdicção occorreu o desastre, como se teria elle passado.

— Nada de importante... Os inspectores iam com as motocyclettas, quando, por um engano, fizeram errada a manobra e viraram. Só isso...

No entanto, segundo se dizia no local, os dois inspectores de vehiculos estavam, como doidos, apostando carreira na Avenida Atlantica, correndo vertiginosamente. Ao chegar ás proximidades da rua Nove de Fevereiro, não puderam ver, devido á violencia carreira, uns barris que serviam de supporte a uns travessões que servem para impedir o transito no logar, que está em obras, e foram sobre os mesmos, caindo violentamente ao solo com as machinas.

Sobre o facto foi aberto inquerito.

INSPECTORIA DE AGUAS E ESGOTOS

Requerimentos despachados: Bernardino Luiz Teixeira, Amalia M. Pereira de Magalhães, Corina Panha Borges, Antonio S. Mendes, Arnaldo F. David Lima, Victor Alves Merlino, Octavio de Sousa Fontes, Adão G. de Carvalho, E. de C. Araujo, Manoel Maria Carreiro, Francisco Braz, Manoel F. de Brito, Elyase Labanca, José Luiz Ramalho, José Luiz Segura, José Santos Carneiro, Arthur F. de Faria, Antonio J. Silva Moreira, Antonio Vaz, Arthur C. R. Anjos, Maria José Villa Bilro e Martinho Ferreira. DEFERIDOS. —

Henrique Pereira Senra. União Manufactora de Roupas, Walmar Leite, Xavier Oronce Querin, Elias Martins, Floriano Fontes Ferreira. — Deferidos.

Teixeira Pitanga, Ernesto Martins Hukel, Ernesto G. Fnotes, João Antunes Oliveira Guimarães, João Maria Fernandes, Lydia Antunes de Oliveira, Maria de Lourdes e Silvia (menores), Manoel José da Silva Anachoreta e Manoel Duarte Ribeiro. — Transfira-se.

Eduardo Thomé Abrantes, Francisco Antonio Corrêa, Julio José Pereira de Moraes, José dos Santos Moura, José Marques Soares, José Pinto de Oliveira, João Pedrosos Santos, Maria Mathilde e outros, Nicolão Daher Reir, Rivera Carvalho e Floriano L. Rodrigues. — Certifique-se.

A Elite Carioca

DEVE FAZER UMA VISITA

á Casa Cavanelas

afim de verificar as ultimas novidades em bolsas, luvas, leques, meias e phantasias chegadas recentemente dos grandes centros da moda.

178 - OUVIDOR - 178

CENTRAL DO BRASIL

Carece de fundamento o boato da dispensa em massa do pessoal extranumerario, dos escriptorios, sem concurso regulamentar. Pelas informações que tivemos hontem, a directoria não cogita em tal medida e só lançará mão na hypothese de que lhe venha faltar verba, no orçamento para a manutenção dos novos serviços. Tal resolução não se entende com o pessoal technico da Estrada é preciso ao serviço da sub-Directoria da 5ª Divisão.

— A estação D. Pedro II, forneceu hontem, por conta dos diversos Ministerios e outras repartições publicas, 401 passagens, na importancia total de 3:227$500.

— O dr. Romero Zander, esteve hontem nas officinas da "The Meiddleton Car. Co. Ltd., inspeccionando os carros que ali estão armando para a nossa principal via ferrea.

— Emquanto não for adquirido o terreno do sr. José Victorino de Souza, situado entre Engenho Novo e Meyer, a Sub-Directoria da 5ª Divisão, informou ao director que não póde desenvolver o assentamento dos serviços da estação "Silva Freire".

A Central do Brasil ali só dispõe de uma extensão de 8 metros que termina junto dos alicerces da ponte da Ligth.

O processo sobre a acquisição do terreno encontra-se na Secretaria.

— O sr. João de Souza Val, deve comparecer no escriptorio do Trafego, na 2ª Divisão.

Despachos da Directoria:

Carlos de Medeiros Torres, pedindo licença — Concedo um mez, com ordenado; Vicente Visconde, Nazario Fragoso. Vicente Ferreira do Nascimento, Marciano Gonçalves da Silva, José Mariano da Silva, José Costa e Silva, Miguel Gonçalves de Oliveira, Joaquim Botelho, idem idem — idem idem com 2|3 da diaria; Oliveira Irmãos & Cia., pedindo restituição de excesso de frete — Restitua-se a importancia de .... 16$200, conforme parecer da Contadoria; Carvalho, Lauro & Cia., pedindo prorogação de praso para entrega de mercadorias — Como pede; João Taveira, pedindo certidão — Compareça á Secretaria.

— Estão chamados para comparecer á 2ª Secção do Trafego, os seguintes empregados: Lauro Corrêa, Tarcilio Paes Leme, João Baptista da Rocha, Luiz Pinto de Miranda e Mario Teixeira de Almeida.

O dr. Romero Zander, director da nossa principal via-ferrea, baixou a seguinte circular sobre o caso de accidentes que determinem interrupção nas linha de circulação dos trens: (1º — Verificado que seja um accidente nas estações, dentro dos signaes fixos, interrompendo as linhas de circulação, cabe ao funccionario da administração, de maior categoria, eventualmente presente, na falta deste, ao agente ou quem suas vezes fizer, expedir immediatamente um só telegramma destinado aos chefes de serviço que tenham de agir na seguinte ordem: director, subdirectores da 2ª, 4ª e 5ª divisões; chefes do Movimento e Telegrapho; engenheiro residente e mestre de linha do trecho; chefe de tracção e chefe do Deposito do trecho; inspector do estações do trecho e despachador, caso haja installação de telephone selectivo. (2 — este telegramma deverá indicar resumidamente a natureza do accidente, as providencias tomadas, os accidentes pessoaes e se a linha soffreu e qual o tempo provavel de interrupção. (3 — Esta primeira communicação succederá outra de igual prefixo telegraphico, expedida cerca de meia hora depois, na qual serão prestados mais os seguintes esclarecimentos: um caso de accidentes pessoaes, os nomes e quantidades de feridos, a sua qualidade (passageiros ou empregados); outras informações relativas ao facto e se ha necessidade de baldeações; os provaveis responsaveis; causa provavel, estado do material rodante e da linha. Este segundo telegramma será dirigido aos chefes de serviço.

Em parte diaria será relatado depois, pormenorisadamente, todo o succedido, alem destas communicações, o agentes das estações servidas pelos telephones selectivos darão, com maior urgencia, aviso aos despachadores, afim de que estes tomem, sem demora, as providencias que lhe competirem. Os chefes de serviço, nas communicações que tiverem de fazer posteriormente, deverão ter em vista as mesmas normas estabelecidas, abstendo-se sempre de longas e disponiveis enumerações. Nas primeiras communicações relativas a desastres, feitas em occurcias, as formações sobre as victimas deverão ser prestadas com a mais rigorosa exactidão, sem escapar o minimo detalhe.

Em caso de accidente na linha, isto é, alem dos signaes fixos, cabe tambem ao funccionario da administração de maior categoria, eventualmente presente, e, na falta deste ao chefe de trem, si houver e, nos demais casos ao machinista ou, no impedimento deste a qualquer outro empregado de cathegoria inferior, dar aviso immediato á estação mais proxima, com todos [illegible]

Quasi as estopas se transformaram em cinzas!

Houve un principio de incendo nura fabrica da rua Hunaytá

— Fogo! Fogo! Soccorro!

Eram esses os gritos que partiam, hontem, á tarde, do interior da fabrica de estopas da firma Fritz Maccuson & Cia., á rua Humaytá n. 229.

Em breve o pessoal dos bombeiros da secção Ipanema, compareciam ao local, sob o commando do tenente Pinto Pinheiro. Lavrava, realmente, fogo na fabrica, mas graças á presteza dos bombeiros, em pouco tempo foi elle extincto.

Os prejuizos seguiram-se, assim, a dois ou tres saccos de estopa que foram destruidos.

Esteve no local o commissario Eustachio, dia ao 21 districto e que apurou ter dado causa ao fogo, o descuido de algum operario, que teria deixado cair uma ponta de cigarro ou phosphoro accesso sobre um dos saccos.

Sobre o facto foi aberto inquerito.

Caiu do bonde e feriu-se

O conductor da Light quando hontem, passava [illegible] São Christovão [illegible] e caiu ao [illegible] pelo corpo.

Depois de [illegible] Municipal, a [illegible] pectiva residencia.

"O Suburbano"

Commemorando o 14º anniversario de sua [illegible] a 25 desto [illegible] gas de O Suburbano [illegible] lo srs. Benjamin [illegible] galhães, de [illegible] traordinaria, [illegible] mero de paginas [illegible] boração.

A admissão dos commissionados na Escola Militar, em numero de 150

Ao general [illegible] da, commandante da Escola Militar o ministro [illegible] rou haver [illegible] 1927 a matricula [illegible] nexo áquelles [illegible] dos tenentes [illegible] o requererem [illegible] proximo, dis[illegible] gencias rela[illegible] exame de a[illegible] fere o artigo [illegible] to em vigor.

Para a ma[illegible] damental, p[illegible] gundos tene[illegible] ficam apena[illegible] exigencias de [illegible]

O criterio [illegible] candidatos d[illegible] ultrapassaren [illegible] será o de [illegible] provações [illegible] curso recorre[illegible] serviço no [illegible] aquelle nume[illegible]

Foi fixado [illegible] segundos ten[illegible] são que po[illegible] escola no [illegible] cursos.

Correio Sportivo

FOOTBALL

OS NOVOS DIRECTORES DO AMERICA F. C.

O Conselho Deliberativo do America F. C. reunido ante-hontem, em sessão ordinaria, preencheu alguns dos cargos novos creados recentemente na reforma de estatutos do veterano club alvi-rubro. Foi eleito para o alto cargo de torno do seu prestigioso nome a maioria absoluta de votos, o sr. Lafayette Gomes Ribeiro, actual vice-presidente e socio da firma Mayrink Veiga & C.

A escolha do novo presidente do America corresponde perfeitamente ás necessidades imperiosas e sempre crescentes do veterano centro social e sportivo posto, actualmente, numa destacada situação de prestigio, graças ao esforço e á tenacidade de muitos dos seus operosos directores, dentre os quaes, é de inteira justiça assignalar, o nome de Raul Meirelles Reis, que foi o iniciador da grande obra de reconstrucção.

O sr. Lafayette Gomes Ribeiro com a collaboração dos seus companheiros de directoria e do Conselho Consultivo tem todos os bons elementos e todos os melhores predicados, para conduzir o pavilhão alvi-rubro aos seus altos designios.

As eleições deram este resultado:

Conselho Consultivo:

Dr. Mario Newton de Figueiredo, gestão por dois annos.

Aloysio de Siqueira, gestão por dois annos.

Dr. Germano Azambuja, gestão por dois annos.

Dr. Heitor Luz, gestão por dois annos.

Dr. Julio Verissimo Santos, gestão por um anno.

Dr. Edmundo Bento de Faria, gestão por um anno.

J. Oliveira Freitas, gestão por um anno.

Dr. Mathias Costa, gestão por um anno.

Conselho fiscal:

Ennani Carvalho, gestão por dois annos.

Mario Vieira, gestão por dois annos.

Alfredo Mayrink Veiga, gestão por dois annos.

Dr. F. O. Mauricio de Abreu, gestão por dois annos.

Francisco Miranda, gestão por um anno.

Arthur Leão, gestão por um anno.

Dr. Egas Mendonça, gestão por um anno.

Octavio Ferreira Nova, gestão por um anno.

— O Conselho Deliberativo escolheu por eleição o seu presidente e o seu secretario, sendo contemplados para esses cargos, respectivamente, os srs. dr. Heraclyto Sobral Pinto e Esaú Laranjeiras.

— Na fórma dos estatutos, em proxima reunião do Conselho, o presidente eleito levará á approvação dos seus membros os nomes por elle escolhidos para os demais cargos do Conselho Administrativo, orgão equivalente á antiga directoria.

O CONSELHO DO FLAMENGO

Os associados do Flamengo, em assembléa que se realiza hoje ás 8 1|2 horas vão eleger os membros componentes do conselho deliberativo do club.

Essa assembléa tem lugar em ultima convocação.

NA A. C. D.

Os directores da Associação de Chronistas Desportivos, a convite do presidente, vão reunir-se hoje, ás 8 horas da noite, para assumptos de urgencia.

BOX

UM BALANÇO DOS FEITOS PUGILISTICOS EM 1926

New York, dezembro, (Communicado Epistolar da United Press por Henrk Farrell) — Estando proximo o fim do anno é interessante relembrar a verdadeira confusão que houve no correr de 1926 dos grandes recórds e dos grandes athletas. Assim, por exemplo, no box homens que mantiveram o sceptro de campeão em 1925, se viram destituidos dessa honraria durante o anno que está findando.

Os "azes" do pugilismo que conquistaram titulos este anno foram: Gene Tunney, campeão mundial de peso-pesado.

Jack Delaney, campeão mundial de meio-pesado.

Tiger Flowers, campeão de peso medio.

Pete Latzo, campeão mundial de meio-medio.

Sommy Mandell, campeão mundial de peso-leve.

Por emquanto ainda não foi reconhecido o campeão de peso-penna.

A decadencia de Jack Dempsey, Harry Wills, Paul Berlenbach, Mickey Walker e Johny Dundee e a morte de Harry Greb representa a mais violenta reviravolta, que já se operou no box em um periodo de menos de doze mezes.

Em dezembro passado parecia que Dempsey, Berlenbach, Greb, Walker e Kaplan ainda reinariam mais um anno, no minimo. As outras classes pareciam destinadas a soffrer grandes modificações, o que realmente aconteceu.

Dempsey pagou bem caro a penalidade em que incorreu por haver se conservado fóra do ring durante tanto tempo. Berlenbach foi victima do excesso de peso e Greb soffreu os effeitos finaes de uma vida descuidada.

Walker caiu mais facilmente por ter se entregado á vida de bohemio e Kid Kaplan teve que abandonar a cathegoria dos pennas por haver ultrapassado de peso.

Ha muito pouca probalidade nos que cairam para se levantarem de novo, por isso que o anno está a findar e até agora nenhum delles tem match contratado para este mez.

Tunney não lutará até o proximo verão. Delaney se for chamado ao tablado agora, ainda póde demonstrar que é digno do seu titulo. Latzo ainda não está restabelecido de um serio ferimento recebido na mão direita.

O anno novo encontrará provavelmente outro campeão dentro dos seus primeiros sete dias. Tex Richard contratou Charley Rosenberg para defender o seu titulo de campeão de peso-gallo contra Buschey Graham em Madison Square Garden no dia sete de janeiro e Graham se estiver em forma certamente vencerá o match.

Rosenberg foi talvez o campeão mais original que já teve a classe dos peso-gallo. Elle foi punido pelas Commissões de Box de New York e Illinois por não defender o seu titulo e jamis fez um combate satisfatorio, desde que se tornou campeão.

Seguindo a antiga tradição, pela qual o campeão só póde perder a corôa se durante o match ficar demonstrada a sua completa inferioridade deante do adversario, é possivel que Graham derrote Rosenberg, o que aliás esperam os velhos sportmen. Mas a mocidade não reconhecerá Graham emquanto elle não provar que é melhor lutador que Bud Taylor e existe uma so maneira de provar isso.

Quando a Commissão de Box de Illinois retirou a Rosenberg o direito de usar o sceptro de campeão, passou-o immediatamente a Taylor e se qualquer commissão de box tivesse poder para resolver um assumpto dessa natureza, Taylor seria agora o campeão de peso-gallo.

Taylor é geralmente reconhecido como campeão e o seu unico infortunio é que na qualidade do campeão não official, elle não poderá fazer exigencias a respeito da bolsa, o que não acontece com os campeões officializados, que nesse assumpto agem livremente, sendo geralmente attendidos pelos emprezarios.

A divisão dos pesos-pennas está actualmente vaga porque os melhores pugilistas que pertenciam a essa classe, não puderam sustentar o peso requerido. E isso é um problema que está atormentando a commissão de New York.

A Commissão de Massachusetts acceitou resolver o caso e já annunciou que reconhecerá o vencedor do match Chick Suggs-Honey Finnegan, dois inglezes, como o campeão mundial de peso-penna.

E depois disso as coisas entrarão novamente nos eixos.

O MATCH SANTA X KLAUSNER, NO THEATRO REPUBLICA

José Santa, o campeão luzitano, vae reapparecer, mais uma vez, enfrentando Erwin Klausner.

Essa noticia, que ha muitos dias vem sendo assumpto obrigatorio de todas as rodas sportivas do Rio de Janeiro, justifica o interesse que vem despertando a reunião da noite do primeiro de Janeiro, não só pela importancia da luta final, como pelo valor dos combates preliminares e pelo local em que vae ser realizada, o Theatro Republica, cuidadosamente adaptado para esse fim.

José Santa, que foi derrotado ainda ha dias pelo mais completo pesado que já nos visitou, encontra-se, ha muito, recolhido ao seu campo de trenos, promette voltar ao ring em condições de preparo, que façam desapparecer a má impressão causada pelo seu ultimo combate.

O valente luzitano, pretende apresentar-se em melhores condições, alliando á technica que vêm obtendo graças a seu extraordinario physico.

Erwin Klausner, o campeão esthoniano, já bastante conhecido do nosso publico, está entregue á direcção de Peter Johnson o que já constitue uma garantia para a forma por que se apresentará ao nosso publico.

Guilherme Pedroso e Bruno Spalla, dois boxeadores a quem o nosso publico já tem applaudido varias vezes, vão fazer o combate semi-final da noite.

Onadyr Sampaio e Pedro Cardoso, outros dois pugilistas conhecidos, vão produzir, sem duvida, uma luta sensacional e cheia de lances bons.

Peter Cot e Roberto Santos, os dois conhecidos moscas, vão tambem lutar seriamente.

Natureza e Piruca, o primeiro do Club Internacional de Regatas e o segundo do Club de Regatas Vasco da Gama, estão encarregados de iniciar o programma, fazendo o combate de amadores, em tres rounds, com luvas de 8 onças.

A reunião do proximo anno, vae ser, como se vê uma das mais importantes das que ultimamente nos tem sido offerecidas e ficarás marcada, entre os apreciadores do pugilismo, como um dos seus grandes acontecimentos.

XADREZ

RIO x S. PAULO — DUAS PARTIDAS EM CONSULTA

Os dois grandes e antigos clubs brasileiros de xadrez, de S. Paulo e do Rio de Janeiro, vão jogar pelo telephone, no proximo dia 9 de janeiro, um match em duas partidas em consulta, conduzidos por dois teams de quatro enxadristas cada um.

Esta é a primeira vez que os dois clubs vão jogar partidas em consulta, porque sempre jogaram partidas individuaes.

Os clubs já escalaram os seus representantes, que são estes:

Do C. X. São Paulo — V. T. Romano, F. Fiocati, S. C. Rezende, A. M. Pedroso, Souza Campos Junior, Cassio Ramalho, F. Godoy e O. S. Barros.

Do C. X. Rio de Janeiro — O. Trompowski, J. S. Mendes Junior, Luiz Vianna, Lincoln de Almeida, Cauby Pinheiro, M. Madeira de Ley, Barbosa de Oliveira e Heitor Carlos Alberto.

A directoria do C. X. Rio de Janeiro convida os amadores escalados para uma reunião, na sède, amanhã, ás 5 horas.

"L'ITALIA SCACCHISTICA"

Com a pontualidade de sempre, já temos sobre a nossa mesa de trabalho o ultimo numero do anno (dezembro).

Folheando-o destacamos artigos que muito se recommendam pelo valor dos seus autores, taes como: Deve a theoria do xadrez, alguma coisa ao dr. Alekine, por Leon Mirlas; Campeonato do Mundo, pela redacção; Partidas, Finaes e estudos, idem; Xadrez elementar, por Leone Singer, continuação; União Italiana de Xadrez, Noticiario, Soluções, etc., pela redacção.

O Bispo preto como protagonista no "task" em dois lances. Trata-se de um trabalho do problemista e solucionista Cauby Pulcherio, que serviu de base para o autor comparal-o com os dos grandes mestres.

Tal a belleza do trabalho, que o dr. L. Ceriani, especialista no genero, denominou o nosso joven patricio de valoroso problemista da America do Sul e jogador de forte tempera.

O outro, é a bella pagina de problemas de um outro nosso problemista, dr. Souza Campos, de S. Paulo.

"L'Italia Scacchistica", é encontrada na Casa As Bichas Monstro, á rua Gonçalves Dias n. 46.

No proximo anno, esta revista será editada duas vezes por mez, nas datas de 1 e 15.

WATER-POLO

OS JOGOS DE DOMINGO

A Federação do Remo marca para domingo, no Retiro da Saudade os seguintes jogos de Water-polo.

Gragoatá x Internacional — Segundos quadros, ás 15 horas; primeiros quadros, ás 15. 45. Arbitro: Romeu Peçanha da Silva.

Guanabara x Vasco da Gama — Segundos quadros, ás 16.15; primeiros quadros, ás 17 horas. Arbitro: Mario Tolentino.

Chronometrista: José Maria Porto.

A Federação será representada pelo sr. Gastão Ladeira, director de Water-polo.

REMO

FEDERAÇÃO DO REMO

De accordo com o art. 167 do regimento interno, foram solicitados registros na Federação do Remo, para os amadores abaixo, os quaes serão concedidos, no prazo de oito dias, a contar de hoje, 30 de dezembro, não forem contestadas as qualidades de amadores allegadas pelos mesmos.

Club de Regatas Icarahy — José Carlos Gouvêa Costa, Luiz Borges de Medeiros e Carlos Augusto de Borges Palhares;

Club de Regatas do Flamengo — Odeljan Galvão, José de Saldanha da Gama, Mario dos Reis Pereira, Armando Zenha de Figueiredo, Sylvio Costa, Walter Tross, Moacyr Dunham e Roberto Azevedo e Mello.

Club de Regatas Boqueirão do Passeio — Alberto Seixas, Manoel Roque Fernandes, Nilo Castilho e Oscar Costa.

Club de Regatas Guanabara — Antenor Faria, Carlos Kensinski, Darcy Jonin Rehe, George Varzan, Haloldo Lage Uchôa Cavalcanti, Helio Lage Uchôa Cavalcanti, José Arthur de Vasconcellos Varzea, Felix da Cunha Menezes Filho, Manoel da Silva Almeida Junior, Oswaldo Perdigão Peixoto, Otto de Abreu Simas, Alfredo Durão Pereira e Helbio Rego Lins.

Club Internacional de Regatas — Antonio Sá Filho, Alberto Peen e Waldemar Arene.

Sport Club Fluminense — Nicio de Lima Vieira e Christiano Couto.

A TEMPORADA DE WATER-POLO, RESULTADO DOS EXAMES DE ARBITROS

Nos exames para arbitros de water-polo, foram considerados habilitados pela commissão examinadora os srs. Romeu Peçanha da Silva e Paulo do Carmo, associados do Club de Regatas Vasco da Gama.

NATAÇÃO

O CONCURSO INTIMO DO C. R. BOTAFOGO

Realizando-se no proximo domingo, 2 de janeiro, o concurso intimo de natação de C. R. Botafogo, o director geral de desportos participa por nosso intermedio que as inscripções para o mesmo devem ser feitas por escripto, e serão encerradas hoje á noite, na secretaria do club.

Volley-ball

AS DECISIVAS

Realizam-se hoje, as seguintes partidas decisivas do campeonato carioca de Volleyball:

America x Fluminense — ás 8 horas da noite — Competição, no melhor de 3 partidas, para decidir a segunda collocação no Torneio de Volleyball do anno corrente.

Campo: do Botafogo F. C. á rua General Severiano. — Juiz: Esio Vieira Machado, do São Christovão A. C. — Representante: dr. Oldemar Murtinho, do Botafogo F. C.

Fluminense x America — ás 10 horas da noite — Competição no melhor de 3 partidas, para decidir o vice-campeão do Volleyball do anno corrente.

Campo: do Botafogo F. C. — rua General Severiano — Juiz: Esio Vieira Machado, do São Christovão A. C. — Representante: dr. Oldemar Murtinho, do Botafogo F. C.

TURF

A PROXIMA CORRIDA DO DERBY-CLUB

Com as inscripções complementares de hontem ficou da seguinte fórma organizado o programma da corrida que domingo vindouro se realizará no hippodromo do Derby-Club:

Premio Seis de Março — 1.500 metros — 3:000$000 — Castor 52 kilos, Dominador 52, Cuco 52, Trolhatan 52, Cervantes 52 e Sonia 52.

Premio Velocidade — 1.100 metros — 3:000$000 — Magazin 53 kilos, Mostrador 52, Aquidaban 48, Personero 52, Sultana II 50, Tijuca 52, Milford 49 e Mac 50 kilos.

Premio Dois de Agosto — 1.500 metros — 3:000$000 — Mostrador 53 kilos, Aquidaban 50, Solino 50, Personero 53, Sultana II 49, Querol 53, Gardenia 50, Molecula 52 e Tymbira 51.

Premio Itamaraty — 1.600 metros — 3:500$000 — Matrero 49 kilos, Springer 47, Carovy 55, Braxrosal 54, Sincera 52 e Titiana 47. á

Premio Brasil — 1.500 metros — 3:500$000 — Granito 49 kilos, Lontra 49, Gavota 53, Onda 50, Cigarra 51, Barbara 48, Gavea 49 e Bisturi 51.

Premio Progresso — 1.609 metros — 3:500$000 — Carmela 55 kilos, Emboaba 52, Verona 54, Ebano 51 e Ancora 49.

Premio Cosmos — 1.100 metros — 3:500$000 — Romulus 53 kilos, Tagalle 51, Audaz 53, Orange 53, Rook 51 e Florestal 53.

Premio Derby-Club — 1.800 metros — 4:000$000 — Nassau 56 kilos, Igarassú 54, Itapuhy 54, Boreas 50, Energica 49 e Carmela 49.

Premio Internacional — 1.760 metros — 3:500$000 — Chuna 52 kilos, Adiragram 49, Mistinguet 53 Aguapehy 54, Krug 49 e Campo Novo 52.

RESOLUÇÕES DA COMMISSÃO DE CORRIDAS DO JOCKEY-CLUB

A commissão directora de corridas do Jockey-Club reunida para julgamento da sua ultima reunião, resolveu tomar as seguintes deliberações:

a) multar em 100$000 o aprendiz José Pereira, por infracção do art. 166 do codigo, no premio Loulou;

b) multar em 100$000 o jockey Timoteo Batista, por infracção do art. 166 do codigo, no premio Caravana;

c) suspender até 10 de janeiro proximo o jockey Carmelo Fernandez, por infracção do artigo 163 do codigo, no premio Mico;

d) suspender até 10 de janeiro proximo o aprendiz Luiz Silva por infracção do art. 163, do codigo, no premio Mico;

e) suspender até 10 de janeiro proximo o jockey Julio Escobar, por infracção do art. 163 do codigo, no premio Boreas;

f) suspender até 7 de fevereiro proximo o jockey Guilhermo Greme, por infracção do artigo 166 do codigo, no premio Mico;

g) cassar a matricula do jockey Waldemar Costa, por falta de capacidade profissional;

h) ordenar o pagamento dos premios de accordo com as resoluções tomadas.

VARIAS NOTICIAS

O *Correio da Manhã* publicou no seu supplemento do ultimo domingo uma chronica sobre assumptos relativos ao nosso turf. Agora, na edição de terça-feira desta semana, um jornal paulista, que nos dispensamos de nomear, transcreveu da chronica alludida dois dos capitulos que ao seu chronista pareceram mais interessantes — *Os nossos jockeys* e *Printer-Tanguary*. Esse chronista, porém, ao fazer essa transcripção encabeçou-a com duas linhas em que attribue ao "Jornal do Brasil" a referida publicação. Achamos muito razoavel que os jornaes paulistas se aproveitem do que publicam os jornaes cariocas ou vice-versa. Não ha nisso mal algum, mas não é nada polido attribuir a um o que outro publicou.

—:— Victimado por uma congestão, morreu na capital paulista o potro Demonio, por Miau e Melindrosa, nascido em 1924 no Haras Piracicaba, do sr. Rodolpho de Lara Campos.

—:— Como se vê da nota que acima publicamos, a commissão de corridas do Jockey-Club suspendeu varios jockeys, cassando a matricula de um delles, pela maneira deficiente como dirigiu na ultima reunião da Gavea o cavallo Krug. Quer dizer que na proxima corrida do Hippodromo Brasileiro haverá uma verdadeira crise de jockeys, pois além dos que acabam de ser suspensos estão tambem impedidos de tomar parte na reunião de 9 de janeiro os jockeys Domingo Suarez, P. Zabala e Nicacio Gonzalez.

AMANHÃ | AMANHÃ

100:000$000

INTEIRO 8$000 — DECIMO 800

LOTERIA DO ESTADO DO RIO

Vende-se em toda parte

(15407)

Tranferencia de primeiros tenentes

Foram transferidos para os corpos abaixo, os seguintes officiaes: os primeiros tenentes Waldyr Manoel de Albuquerque, do 2º G. A. C. (Fortaleza de S. João) para a 7ª B. I. A. C. (Maceió); Waldemar da Costa Seixas, do Q. S. para o Q. O., sendo classificado no 1º G. A. C. (Fort. de Santa Cruz); Paulo Rosas Pinto Pessôa, do 1º G. A. Costa para o Q. S.; Albano de Azevedo Falcão, do 7º R. C. I. (Livramento) para o 9º R. C. I. (S. Gabriel); Jorge Elias Ajús, deste para aquelle regimento; Alcebiades Garcia Rosa, do 2º R. I. (V. Militar) para o 3º B. C. (Villa Velha); João Maciel Monteiro de Mattos, do 16º B. C. (Cuyabá) para o Q. S.; Djalma José Alvares da Fonseca, do 12º R. I. (Bello Horizonte) para o Q. S.; Julio Telles de Menezes, do 2º G. A. Costa (Fort. de S. João) para o Q. S.; e o 2º tenente Christovam Colombo Faustino da Silva, do 1º G. I. A. P. (S. Christovão) para o 2º G. A. Costa.

Directoria de Instrucção Publica

Actos do director geral:

Concedendo: 28 dias de licença á adjunta Dolores de Faria Albernaz;

Designando: a professora cathedratica Marianna de Lima para a 9ª mixta do 9º; as adjuntas Nerea da Fonseca Ramos Frickmann, para a 16ª mixta do 3º; Maria do Rosario Magdalena Cocchiarelli Gomes, para a 3ª mixta do 1º; Maria da Conceição da Veiga Menezes para a 1ª mixta do 21º; o coadjuvante do ensino Roberto Barbosa da Silva para a 2ª masculino nocturna do 2º e a guardiã Maria Stella Lobo para a Escola Profissional Bento Ribeiro;

Transferindo: as adjuntas Francisca de Paulo Ribeiro Muniz para a 2ª mixta do 18º, e Ernestina Scheid para a 13ª mixta do 18º.

Côrte de Appellação

Expediente da secretaria

Autos com vista correndo prazo

Ao dr. J. Silveira Serpa, os autos numero 8.025 — Embargante, Pechara Sheba; embargado, Malaque Nicolau José Kaiat.

Ao dr. Solidonio Leite Filho, os autos n. 7.922 — Appellantes, Eustachio Alves e outros; appellados, Telmo Monteiro Escobar e outros.

Ao dr. Arthur Machado Castro, os autos n. 8.128 — Appellante, A. J. Chavantes; appellado, Carlos Vieira de Azevedo Coutinho.

Ao dr. David Ribeiro Guimarães, os autos n. 8.259 — Appellantes, Maria Rosa de Jesus e seu marido; appellado, Joaquim de Moraes Bastos.

Ao dr. David Ribeiro Guimarães, os autos n. 8.245 — Appellante, dr. José Antonio de Moraes; appellado, J. Gomes Dias.

Ao dr. Everardo Vieira Ferraz, os autos n. 8288 — Appellante, Homero Pereira de Azevedo; appelado, Hilario da Silva Ramos.

SABONETE

Zali

Quem nunca usou experimentando, não mais usará outro.

A' VENDA EM TODAS AS PERFUMARIAS E DROGARIAS

CAIXA, 3$000

(14033)

Vão servir no Estado-Maior do Exercito

Foram nomeados os majores João de Siqueira Queiroz Sayão e Estevam Leitão de Carvalho, adjuntos do Estado Maior do Exercito.

FESTAS DE ANNO BOM E REIS

COMPREM NO

PARAISO DAS CRIANÇAS

O maior sortimento de artigos para crianças!...

Secção especial de brinquedos!...

A preços rasoaveis

Rua 7 de Setembro 134

Fone: C. 1231 — Rio de Janeiro

(14587)

Lavoura e Criação

Notas destinadas á divulgação de assumptos de utilidade pratica para os agricultores e criadores

OS BONS POLEIROS, SEGUNDO DELGADO DE CARVALHO

Apezar de não ser impossivel a vida das gallinhas em plena liberdade, ao ar livre, tendo por poleiro qualquer galho de arvore, que lhe esteja ao alcance, ellas dão preferencia a abrigos mais seguros.

Devemos, portanto, pôr á sua disposição um logar hygienico,

onde ellas encontrem, durante as horas quentes do dia, um refugio e, á noite, a tranquillidade de que não podem prescindir.

A forma de abrigos que adoptamos no Posto Avicola do Rio de Janeiro é, sem duvida, a mais pratica e a mais economica, de facil execução e de grande durabilidade.

Sendo a madeira mão conductor do frio e do calor, resolvemos com ella construir as casinhas destinadas ás nossas pensionistas.

Nestas casas, as aves encontram-se não só protegidas das intemperies, mas tambem perfeitamente fóra do alcance dos visitantes nocturnos de diversas especies.

Nenhum esforço será compensado sem que se observem rigorosamente os preceitos de hygiene e o trabalho que acarreta o cumprimento de suas leis é grandemente diminuido, desde que os alojamentos sejam construidos em obediencia ao que ellas dictam.

O primeiro cuidado, que terá o criador intelligente, é escolher o terreno em que vae installar o seu poleiro, isto é, a casa que servirá de habitação ás suas aves, garantindo-lhes completo abrigo da humidade, evitando as correntes de ar frio, pondo-as em absoluto agazalho durante a época das chuvas, não se devendo esquecer que o excesso de sol é tão prejudicial quanto a sua falta.

Tudo isto, que á primeira vista parece complicado, é, no entanto, de facil execução e de resultados altamente compensadores. E' sufficiente que esse terreno seja banhado pelo sol ás primeiras horas da manhã, pelo sol vivificador que virá aquecer as aves, tonificando-lhes o organismo.

Ahi nesse terreno, em um pequeno recanto, occupando uma área de 3m,0 x 2m,60, construiremos o nosso poleiro, pequena casa de madeira fechada dos lados e no fundo, guarnecendo de arame de malha fina a parte de frente.

E' condição essencial que esta parte seja voltada para léste, pois que assim as aves receberão, ás primeiras horas do dia, os raios do sol, elemento indispensavel á sua vida.

Esta casa, que occupará a área acima referida, será collocada sobre um pequeno muro de frontal de 0m,15 de altura.

O muro assegura-lhe o isolamento das humidades do solo, que viriam em pouco tempo prejudicar a construcção.

O rectangulo, formado internamente, será revestido de uma camada de concreto até á altura do frontal, o que facilitará a lavagem diaria do chão e tambem a sua desinfecção systematica.

As opiniões variam sobre a maneira de fazer a cobertura das casas; nós, porém, aconselhamos a simples cobertura de zinco, desde que o sitio em que fôr construida a casa não seja castigado pelo sol depois do meio-dia.

E' facil comprehender o que acabamos de referir: as casas de morada das aves só receberão o sol pela manhã; depois dessa hora, é prejudicial o seu aquecimento demasiado, com especialidade se a coberta fôr de zinco.

No interior da casa será collocado o *poleiro*, isto é, um sarrafo de madeira forte, liso, sem farpas, com a espessura de 6 x 6 centimetros, repousando sobre dois pés em fórma de cavallete. E' grave erro construir poleiros em feitio de escadas, com inclinação de uns sobre os outros. O bambú não será utilizado para tal fim.

Essa pratica rudimentar é, sob todos pontos de vista, condemnavel. O sarrafo de madeira collocado horizontalmente no interior da habitação distará do chão apenas 50 centimetros, permittindo o facil accesso ás aves de grande peso, taes como a Orpington, Plymouth Rock, e ás raças asiaticas.

Uma habitação nessas condições poderá receber de 15 a 18 aves, sem que haja receio de accumulo, evitavel o mais possivel.

Os sólos concretizados e cimentados não permittirão as emanações delecterias, pois que os excrementos serão com facilidade removidos diariamente.

Quanto aos parques propriamente ditos, os cercados de arame que deverão servir de pastagem e de recreio ás aves, aconselhamos uma área de 10 metros por 4 metros. As raças Orpington e Plymouth Rock e as grandes asiaticas são de natureza bastante calma para que se habituem a viver em tal espaço.

Nenhuma raça do Mediterraneo ahi poderia produzir.

O chão dos poleiros receberá diariamente quantidade sufficiente de cinza de coke peneirado e de areia, assim as parasitas não atacarão essas habitações.

CORRESPONDENCIA

Sr. J. L. M. (Montes Claros) — Recebida a sua carta e sobre o primeiro ponto, vamos procurar attendel-o, com a possivel brevidade.

Em relação á cultura do morango, segundo o sr. Fonseca Queiroz, apezar de não ser muito exigente, deve ser feita em canteiros, bem preparados e estercados com bastante antecedencia, canteiros cuja terra deve ser fresca, permeavel e ligeiramente calcarea e ferruginosa.

Os canteiros devem ser bem preparados e ter a largura de 1 metro 20 a 1 metro 50 e separados por meio de ruas de 40 a 50 centimetros de largura. As distancias entre as plantas das variedades grandes e pequenas, são de 40 x 40 centimetros e 30 x 30, respectivamente.

A propagação ou multiplicação do morango, póde ser feita por sementes, por estolhos e por divisão de raiz ou de cepa.

A multiplicação por sementes, só é usada para o morangueiro das quatro estações. Para isto, escolhem-se os melhores exemplares, bem maduros e caracteristicos que, depois de esmagados, são passados na agua, afim de separar as sementes da polpa e, em seguida, collocam-se as sementes em logar sombrio, para seccarem, guardando-se, depois em logar fresco e secco.

A sementeira faz-se na primavera e o alfobre, bem preparado e coberto ligeiramente, com uma camada de terriço. A germinação dá-se normalmente quinze dias após a semeadura, e a transplantação ou plantação definitiva, dois mezes. As sachas e escarificações devem ser feitas tantas vezes quanto forem precisas. A duração da cultura, quando muito bem cuidada, é de tres a quatro annos. Decorrido esse tempo, deve-se proceder á nova plantação.

A colheita dos morangos faz-se de manhã e á tarde e á mão, tendo-se precaução de fazer acompanhar o fruto do seu pedunculo, que será cortado com a unha. Os frutos devem ser collocados em pequenas cestas revestidas de folhas ou de papel, de capacidade approximada de um kilo. Assim, opera-se em virtude de ser o morango uma fruta tenra e delicada e que, apanhada sómente quando bem madura, pela acção do seu proprio peso, se amassa ou esmaga. Para que este inconveniente se reduza ao minimo, deve-se collocar os morangos na cesta em camadas successivas, separadas por folhas ou papel.

Esta planta, como todas as culturas hortenses, deve ser irrigada e para isso o processo mais usado ou preferido, é o de irrigação por infiltração.

Nota — *Alfobre*: viveiro, em que crescem plantas, até a sua transplantação. Canteiro, entre dois regos por onde corre agua.

Terriço: adubo, formado de substancias animaes e vegetaes em decomposição e misturados com a terra sobre que se decompuzeram.

Sachar: arrancar com o sacho (instrumento proprio para escavar a terra) as hervas ruins de um campo cultivado ou semeado.

NÃO HA QUE DUVIDAR DAS GRANDES VANTAGENS DO FORMICIDA CONCENTRADO EM PO', MARCA

«MORTE ÀS FORMIGAS»

Este poderoso preparado, de facil applicação em qualquer formigueiro, está sendo usado com excellentes resultados pelos Governos de Minas Geraes e Rio de Janeiro e pelos Agricultores mais adeantados de todos os Estados, inclusive os de São Paulo.

E' o formicida mais economico e mais efficaz que existe. De acção rapida, energica e segura.

(1 lata pelo Correio, 6$000)

Fabricantes: DR. OLESEN & Co.

Rua São Pedro, 115 — Rio.

(11062)

NOTAS SUBURBANAS

A população de Anchieta reclamando — Policiamento para Cachamby — Uma festa em Pavuna

Anchieta é uma localidade suburbana situada na Linha do Centro, que apezar de immensamente povoada, jámais conseguiu nenhum melhoramento.

As suas ruas principaes denominadas José Lourenço, da Capella, Estrada da Pavuna, Flavio, assim como tantas outras, encontram-se sem illuminação, embora possuam postes por onde passam os fios conductores de força electrica, o que apenas depende da collocação de braçadeiras para a realização do importante melhoramento.

Todas essas ruas acham-se esburacadas e algumas invadidas pelo matto que já se approxima á altura de um metro.

Para se ajuizar do perigo que correm os moradores, basta dizer que mais de uma vez têm nellas apparecido algumas cobras jararácas, sendo uma dellas ha dias morta á páo por um grupo de meninos.

Existe em Anchieta um posto do prophylaxia, mas, como uma irrisão, defronte mesmo á elle, vê-se enorme lagôa de aguas putridas, que exhala fetido insupportavel.

Para maior tormento dos moradores, principalmente dos que precisam vir para a cidade, os trens de 8.24 minutos e 9 horas da manhã, porque tenham de dar passagem nos expressos, chegam ali com atrazo de uma hora e mais, acontecendo prejudicar as pessoas que tem horas certas de começarem suas occupações e que perdem assim o dia.

Ainda o trem de 5.17 minutos da manhã, que conduz muitos operarios e cuja composição deveria ser de sete carros, apenas trás cinco, acontecendo accumulo de passageiros, tornando-se a viagem tormentosa.

No regresso, á tarde, após o trem de 1.35 minutos, só existe um outro ás 4.24, sendo o ultimo ás 11.35, o que impossibilita ás pessoas que trabalham á noite ou vêm á algum divertimento de voltarem, pernoitando na cidade.

Ora, contra tudo isto, que torna a moradia em Anchieta simplesmente horrivel, reclamam os seus habitantes que appellaram para o "Correio da Manhã", afim de advogar os seus interesses.

O nosso concurso, pois, não se faz demorar e registrando tudo quanto chegou ao nosso conhecimento, solicitamos das autoridades competentes, as devidas providencias, porque não é possivel por mais tempo continuar prejudicada a população da afastada localidade suburbana.

Meyer-Cachamby

Pedem-nos moradores desta localidade chamarmos a attenção do delegado do 19º districto para a falta de policiamento ali existente, o que motiva a visita nos gallinheiros e os assaltos ás habitações, pelos amigos do alheio.

Aqui fica attendido o pedido dos moradores de Cachamby, esperando que a autoridade policial referida tambem attenda, fazendo voltar a tranquillidade aos moradores da abandonada zona do Meyer.

Pavuná

Foi de grande imponencia a commemoração do anniversario natalicio da veneranda e respeitavel senhora d. Joanna dos Santos Coelho, estimada genitora do bemquisto funccionario da Estrada de Ferro Rio d'Ouro, sr. Lindolpho da Silva Coelho.

A distincta senhora que goza de grande numero de amizades, viu a sua aprazivel vivenda repleta de pessoas amigas calculadamente em numero de trezentas.

A's 5 horas, foi servido lauto jantar, trocando-se varios brindes.

Após, iniciaram-se as dansas, que de novo interrompidas pela madrugada, foi servida profusa mesa de doces.

Um afinado conjunto musical tocou durante á imponente festa.

Parada do Lucas

A Devoção de S. Sebastião desta Parada, reune-se hoje, ás 7 horas da noite, em sessão de mesa conjunta, afim de resolver assumptos urgentes.

Vigario Geral

Activa a Sociedade Beneficente Floriano Peixoto, os preparativos para a grande festa que realiza no dia 1 de janeiro, para a inauguração de seu edificio proprio, á rua Xavier Pinheiro, na estação de Vigario Geral.

Ao acto comparecerão além de directores, socios e suas familias, muitas pessoas gradas.

Haverá grande "kermesse", cujo producto reverterá para os cofres sociaes.

A' noite, a directoria da Sociedade Beneficente Floriano Peixoto, offerecerá um baile, no qual se fará ouvir a Sociedade Beneficente Musical da Penha.

A inauguração do edificio proprio da conhecida Sociedade Beneficente Floriano Peixoto, prova o grão de prosperidade a que ella attingiu, pela boa administração que tem tido, espalhando sepmre beneficios pelos seus socios.

Para o acto dessa inauguração o sr. Evaristo Viçoso Rodrigues, secretario, convidou o "Correio da Manhã".

— A —

CASA PACHECO

Reservou para este mez a mais estonteante liquidação

Vende o seu enorme e variadissimo stock por preços infinitamente baratos

TUDO ABAIXO DO CUSTO

A melhor opportunidade para as grandes compras

ALGUNS PREÇOS:

Sedas

Seda lavavel japoneza, metro	2$400
Palha de seda, japoneza, metro	7$500
Seda listada para camisas de homens, metro	8$000
Crêpe da China, metro	7$500
Crêpe da China, Radium, metro	12$000
Crêpe Marrocain, metro	12$000
Crêpe Cloquet, metro	12$000
Crepon de seda, metro	12$000
Tafetá de seda, Furta-côres, metro	15$000
Foulard de seda, metro	15$000
Charmeuse Lyon	18$000
Astrakan de seda, metro	22$000

Chales de Seda

Fantasia, com franjas largas	60$000

Bonificação especial de Festas

18.000 METROS DE ORGANDY SUISSO

Bordados em alto relevo, todas as côres, artigo finissimo, côrte para vestido.... 10$000

12.000 METROS DE CRÊPE GEORGETTE

Francez, côr lisa, artigo Finissimo, todas as côres, côrte 8$700

Tecidos Finos

Voil fantasia, metro	1$000
Linho inglez, todas as côres, larg. 100 c., metro	2$200
Organdy Suisso, larg. 1,m,20, metro	3$500
Bengaline de lã, metro	3$800
Voil inglez, finissimo, metro	1$400
Foulard francez, metro	2$400
Chitão, Reps, metro	1$500
Zephir, inglez, metro	1$800
Crepeline de fantasia, metro	1$400
Crêpe Georgette Francez, larg. 100 c. mtro.	3$500
Crepon estampado, metro	3$500
Sarja preta, metro	5$000
Voil bordado em alto relevo, larg. 1m,20, metro	4$800
Crepon branco e de côr, metro	2$400
Epongé, metro	1$800

Cama e meza

Cretone para lençóes de solteiro, metro	3$000
Cretone para lençóes de casal, metro	4$800
Toalhas felpudas para rosto, a	1$500
Panno felpudo, largura 1m,50, metro	4$800
Atoalhado branco, largura 1m,50, metro	3$400
Riscado trançado para colchão, metro	1$500
Guardanapos para chá, duzia	2$500
Guardanapos grandes, duzia	9$000
Morim lavado, peça	9$500
Morim inglez superior, peça	12$000
Colchas para solteiro, a	6$000
Colchas brancas de fustão para casal, a	12$500
Filó inglez, para cortinado, largura 4m,60 metro	8$500
Cortinados de filó, bordados para cama, a	28$000
Tapetes francezes, um	10$000
Guarnições de organdy bordados, em alto relevo com jogo, de toilette (7 peças), a	100$000

Banhos de mar

Roupas para banho de mar (senhora) a	12$000
Roupões para banho	17$000

Lindos leques japonezes

variadissimos padrões a $500 e	1$000

Artigos para homens

Brim pardo escolar (artigo reclame), metro	1$200
Brim pardo de linho (cimento armado), mtr.	4$500
Tussor de linho, artigo especial — largura 1m,50	9$500
Brim branco de linho, S. 120, metro	15$000
Frescot Superior, artigo para verão (rigor da moda), larg. 1m,50	18$000

ATTENÇÃO — Grande lote de tecidos finissimos, que vendemos por qualquer preço

RETALHOS — Colossal quantidade de retalhos de seda e tecidos finos para saldar.

Occasião unica para grandes compras

158-URUGUAYANA-160

(Esquina de Alfandega) — Telephone Norte 1244.

124-ALFANDEGA-126

(Proximo á Rua Uruguayana) — Tel. Norte 1244.

(14282)

Secção Automobilistica

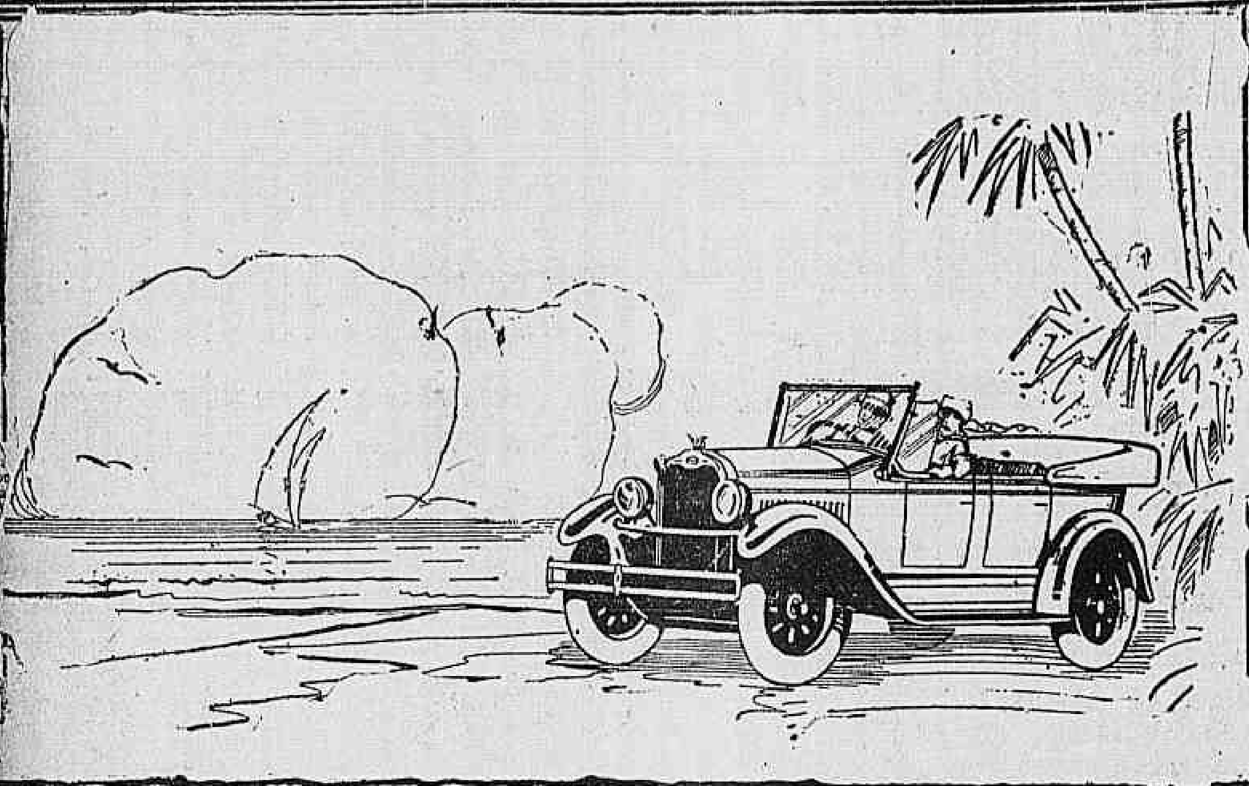

Marcha Suave e Silenciosa

PARA que o automobilismo proporcione verdadeiro prazer, é indispensavel que o automovel possúa, a par de potencia, elegancia e conforto, marcha suave e silenciosa.

Eis, precisamente, o que se verifica com o novo typo aperfeiçoado do Oakland 1927. Montado sobre coxins de borracha, o novo Oakland distingue-se pela suavidade e pelo silencio do seu funccionamento, a qualquer velocidade. Feitos de uma borracha especial, resistente e muito duravel, esses coxins isolam do chassis o motor e a carrosseria e absorvem os choques da estrada, assim como as vibrações da carrosseria, evitando as trepidações incommodas que se vêm em outros carros.

Dotado desse e de innumeros outros aperfeiçoamentos de incontestavel valor, o Oakland 1927 continúa sendo — o melhor carro da sua categoria.

OAKLAND — PRODUCT OF GENERAL MOTORS

Producto da General Motors

Preço no Rio de Janeiro

Turismo Standard 11:600$000

AGENTES AUTORIZADOS:

Steinberg & Cia.

Avenida Rio Branco, 31 — 33.

Rio de Janeiro

Agentes Autorizados nas Principaes cidades do Paiz

INSPECTORIA DE VEHICULOS

Exame de motorista

Chamada para hoje, ás 8 1|2 horas — Ary Ferreira Pinheiro, Harry Barunnestein, Adolpho Rodrigues Poceiro, Alvaro Rodrigues dos Santos, Valentim Pinto da Silva Piloupas, Albino Martins dos Santos, Sidney Henry Carpenter, Egas Moniz de Balsemão, Celestino Almeida Miguel e Antonio Torres de Araujo.

Turma supplementar — Francisco Fernandes Corrêa, Adelino Rebello, Ildefonso Martins Vianna, José Adaucto da Paixão, Josué dos Santos Lima, Olympio da Costa, Raul Chaves, Leonel José Peixoto e Edmundo Bueno Caldas.

Prova pratica — Oswaldo José de Sant'Anna.

Chamada para hoje ás 12 1|2 horas — Olivio de Andrade, Pedro Jacintho das Dôres, Antonio Alves, Saturnino Fernandes Gomes, Antonio Pereira da Silva, Antonio Augusto Martins, José Oliveira de Barros, Felix Noguera Belfort, Eladio Garcia Filho e Olga Lafayette Pereira.

Turma supplementar — Demetrio Athayde da Alleluia, Jeronymo Leonardo Leitão, Manoel Rodrigues da Horta, Alberto Maciel, Severo Salles Nunes, José Craveira da Graça, Joaquim Corrêa Bittencourt, João Baptista Peceguciro do Amaral, Luiz Jorge de Carvalhal, Antonio Cardoso.

Prova regulamentar e pratica — José Pereira.

Prova regulamentar — Strola Luigi.

— Resultado dos exames effectuados em 25 do corrente:

Motoristas approvados — Floriano de Araujo Góes, Herculano Fernandes, Kurt Albert Georg Rossi, Candido de Moura, Armando Penna Filho, Severino Rodrigues de Carvalho, Joaquim Souza da Cunha, José Trepino Baratiere, Satyro Boselli, Jayme da Costa Rosa, Durval Sobral, Gumercindo Gonçalves Bastos e Bento Pires.

Inhabilitados e reprovados — Salin Khalil Tannurin, Antonio Caldeira, Antonio Diniz de Menezes, Jorge Barwich, Felippe Thiago de Almeida, Victorino Fernandes Moreira, Eraclydes Nunes Martins, Olympio Antonio Ribeiro, Attilio Xavier e Manoel Ramos Teixeira.

Colhido por um auto-caminhão

Lourenço Gomes, brasileiro, casado e morador á rua das Missões n. 150, em Ramos, ao passar hontem á tarde pela Avenida Rodrigues Alves, foi atropelado pelo auto-caminhão numero 8.595, de propriedade da firma Souza Mattos & Comp.

A victima, que soffreu ferimentos leves, procurou as autoridades do 11º districto policial, tendo o commissario Archias Pinto Amando apurado que no referido vehiculo se acham matriculados os chauffeurs José Benedicto de Oliveira e Jacintho de Oliveira.

O commissario providenciou afim de que o ferido recebesse no posto central de Assistencia os soccorros de que carecia e mandar um investigador procurar os culpados.

A disputa da "Copa Potenziani"

O Automovel Club de Roma fez disputar no dia 28 de novembro uma prova de regularidade, denominada "Copa Potenziani", constando de um percurso de 300 kilometros.

O Ministerio da Fazenda offereceu ao vencedor absoluto da prova, Poli, com um carro Lancia, uma taça. Em terceiro logar, na mesma categoria, quando tambem carros Lancia chegaram Grego e Bormigia.

Na categoria de 1.500 cmc. venceu um carro Fiat 501, pilotado por Weber na categoria de 1.100 cmc. venceu tambem um carro Fiat 509, pilotado por Borzacchini.

Na categoria de 750 cmc. venceu uma Peugeot.

O mais perfeito Buick até hoje construido

Ante a perfeição que tem notabilisado o automovel Buick nos seus 22 annos de crescentes successos, parecerá incrivel que ainda seja possivel aperfeiçoal-o em mecanica e belleza. Com Buick, porém, evolue a industria do automovel, e é tal o espirito progressista dos seus fabricantes, que a sua faina em busca do ideal da perfeição jamais cessa. Eis porque, apresentando os seus novos typos e modelos para 1927, a General Motors visa offerecer ao mundo automobilistico os Buicks mais perfeitos que até hoje foram construidos.

Completa ausencia de vibração; funccionamento absolutamente silencioso, a qualquer velocidade; substituição do oleo apenas quatro vezes no anno; maxima efficiencia do motor, a qualquer temperatura, em menos de tres minutos; e, finalmente, primor de linhas, proporções e côres á altura de sua invulgar e incomparavel "perfomance" — eis, em breves palavras, o que é o novo Buick.

O funccionamento silencioso e isento de vibrações do novo Buick resulta tão sómente da applicação sabiamente coordenada dos principios em que se basea a perfeita estructura do famoso motor Buick. Esses melhoramentos comprehendem o vira-brequim equilibrado, o balancim da torção, os pistões de construcção mais leve, as engrenagens de transmissão maiores e de melhor encaixe, e, ainda, a completa ausencia de contacto metallico entre o motor e o chassis, por meio de coxins de borracha collocados nos tres pontos de suspensão do motor.

Um outro valioso dispositivo do Buick 1927 é a ventilação a vacuo da caixa do motor. Simples e dispensando qualquer cuidado, essa ventilação remove efficazmente do motor toda e qualquer humidade.

Operando em conjunto com o controle thermostatico da circulação da agua — mais um novo melhoramento do Buick 1927 — essa mesma ventilação facilita partida rapida até nas temperaturas mais baixas. E, ainda mais, no novo Buick, o oleo não necessita ser substituido senão quatro vezes por anno.

Preços no Rio de Janeiro

Turismo Especial	(5 logares)	14:500$000
Turismo	(7 logares)	16:500$000
Turismo Master	(7 logares)	20:000$000
Turismo Esporte Master	(5 logares)	20:000$000

Agentes Autorisados na Capital:

Soc. An. Brasileira Estabelecimentos **Mestre e Blatgé**

Rua do Passeio, 48-54

Posto de Serviço: Rua Senador Vergueiro, 170 — 174.

Agentes Autorizados nas Principaes Cidades do Paiz

AS NOVIDADES NO AUTOMOBILISMO

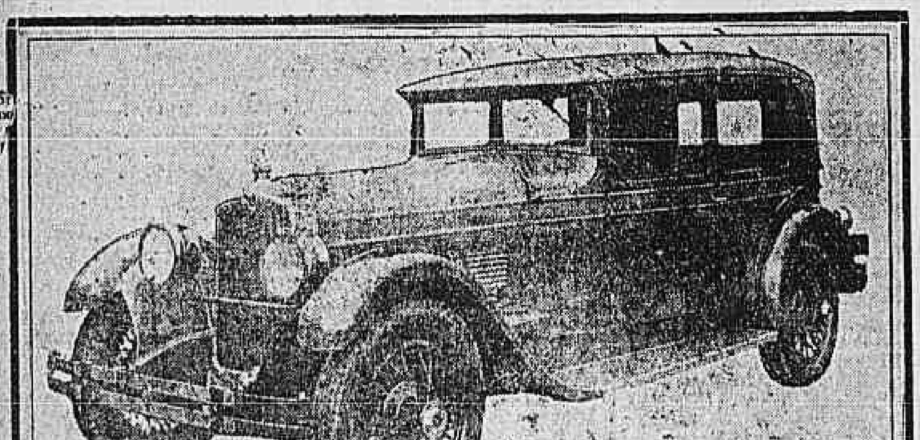

A photographia representa uma das ultimas novidades no mundo automobilistico: applicada a um carro Stuz: é uma das carrosserias Weymann, feitas de couro artificial e que representam o que de mais luxuoso existe actualmente. Weymann, o inventor do systema é francez, mas, por questões economicas montou uma fabrica nos Estados Unidos.

MOTOCYCLETA

Vende-se uma, marca Douglas, de dois cylindros. Telephone Sul 1419. Veiga, até 12 horas.

(B 9150)

Um carro de construcção especial para o Rajah Nanpara

Terminou na Inglaterra a construcção de um automovel especial destinado ao uso do Rajah Saadat Ali Khan, Nanpara (India). A carrosseria foi pintada com tinta verde, amarella, cinza, etc., em outras palavras, a pintura foi feita com o intuito de "camouflar" o carro, confundindo-o com as selvas, tornando-o menos visivel á vista dos animaes selvagens. O carro possue ainda um equipamento especial e interessante, que custou bastante aos cofres de Nanpara. Os pharóes produzem um facho luminoso intenso, que será utilizado para desnortear os animaes durante a noite.

O motor desenvolve 50 cavallos e foi preparado especialmente para o serviço do campo. Apezar da "camouflage", o carro está protegido por para-choques dianteiros, trazeiros e lateraes.

O interior do carro tem logares para sete pessoas, que vão bem accomodadas e isentas dos perigos proprios das caçadas á pé. Além dessa vantagem consideravel, têm ainda a que proporciona uma geladeira, um forno, filtros e um *stock* de medicamentos.

O joven Rajah, idealizador deste carro para caçadas, entrou na posse de vastas extensões de terras o anno passado, terras que pretende conhecer á palmo... mas em segurança.

Quando os leões, tigres e outras feras respeitaveis se mostrarem aos olhos dos caçadores estes não terão mais que focalizal-os e, calmamente, fazer a pontaria e disparar a arma com toda a tranquilidade.

VENDE-SE um automovel Dodge Brothers, em bom estado, trabalhando na praça sob o n. 6.447. Está no seguro. A' rua Major Avila, 98, das 8 ás 12 horas. (B 9116)

AUTOMOVEL Dodge Brothers — Selan — Vende-se nova, ultimo modelo, completamente equipada, por 3 contos abaixo do custo actual no representante. Vêr na garage Norte-Sul. R. Salvador Corrêa n. 88, Leme. (B 10117) Aut.

O Oriente progride

Os automoveis e caminhões estão gradualmente substituindo as pittorescas caravanas de camellos e mulas nos caminhos do Oriente.

As vantagens da substituição são evidentes, quando se considera que a viagem de Teheran, capital da Persia, até Bagdad, foi reduzida de 21 dias para apenas tres.

O numero de automoveis da França

A França, segundo estatistica recente, possue cerca de 721.300 automoveis, dos quaes, 134.700 estão servindo em Paris e no departamento do Sena.

AUTOMOVEIS

Vendem-se usados, em boas condições; ver e tratar com o sr. Silva, á rua do Cattete numero 184. (B 10215)

AUTOMOVEIS

Vendem-se os seguintes automoveis usados: Essex, Studebaker, Haynes, Itala, Hupmobile, Wolseley em perfeito estado de funccionamento, com pequena entrada e longo prazo. Para ver na rua da Saude n. 176 e tratase na rua dos Benedictinos 1 a 7. (B 9121)

HUPMOBILE (4)

Vende-se um em perfeito funccionamento, com 12.000 kms. apenas. — Preço 7:500$000, á vista. Negocio de occasião. Telephone Norte 7968. (B 9146)

CAMINHÃO

Vende-se um de fabricante francez, com carrosseria nova — Tratar na garage Ideal — Rua Silveira Martins n. 110, com o sr. FRANZ. (B 8685)

"Automovel Club"

Está em circulação o numero 21 da revista "Automovel Club" orgão official desse club dedicado ao desenvolvimento do automobilismo. Do seu texto variado, notamos "O Automovel Club do Brasil e a Associação Internacional dos Automoveis Clubs Reconhecidos", "O Automovel Club de França", "Cuidado com as más estradas", "Gaz pobre em vez de Gazolina?" e muitos outros artigos de interesse para os automobilistas.

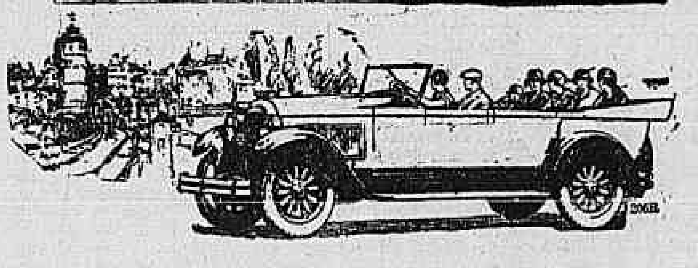

Funccionamento perfeito que reflecte construcção solida

SUBMETEI o Hupmobile de Oito Cylindros ao ensaio mais rigoroso possivel nos caminhos mais accidentados e inclinados que encontrardes.

Seja qual fôr o tempo — mentei os oito possantes cylindros a funccionar incessantemente. O motor não falhará — nada receieis portanto

Jamais tivestes occasião de obter tanto conforto, luxo e satisfacção como neste novo Hupmobile de Oito Cylindros.

BRASIL AUTOMOVEL LTD.

AV. RIO BRANCO N. 247 — TELEPH. CENTRAL 4254

RIO DE JANEIRO

Hupmobile

OITO CYLINDROS

STUDEBAKER

Vendem-se diversos com e sem frizo, em bom estado de funccionamento, a preço de occasião.

Entrada desde Rs. 500$000 e longo prazo.

MESTRE E BLATGÉ

RUA DO PASSEIO, 48 á 54

(B 6606)

Paris está experimentando typos de calçamentos de ruas

Attendendo ás condições impostas pelo trafego em Paris, os engenheiros do governo estão experimentando todos os typos possiveis de calçamento de rua, com o intuito de encontrar um material que possa resistir melhor que os actualmente empregados, e que além dessa importante qualidade, possa ser utilizado todo o anno sem offerecer um perigo demasiado de derrapage. Certas ruas foram calçadas com tijolos, offerecendo uma superficie aspera. Um maior numero de outras foram revestidas de concreto, entrando em sua composição differentes traços e diversas variedades de pedras. A praça em frente a Madeleine foi revestida de uma camada de asphalto com pequenas pedras embebidas em sua massa, e collocada sobre a camada de asphalto já existente.

O material que melhor correspondeu ás condições imposta foi o granito, empregado em bloco e com as juntas tomadas por uma argamassa de cimento. Foi o melhor systema até agora encontrado, mas tambem um dos mais caros, devido, naturalmente a condições locaes.

Para execução dos trabalhos de calçamento das ruas, foi aberta concorrencia, sendo que cada um dos beneficiados é obrigado a conservar a sua zona em perfeito estado pelo espaço de 15 annos, recebendo por esse serviço um pagamento annual.

Os taxi na Bulgaria

O Departamento de Commercio Americano, declara, numa vasta nota de interesse para o automobilismo, que na Bulgaria os carros de aluguel, puxados por cavallos, estão sendo substituidos progressivamente por taxi-automoveis.

Em Sofia já foi fundada uma companhia de taxi, que iniciou o seu serviço com dez carros, esperando, em vista dos optimos resultados obtidos, elevar brevemente o seu numero para quarenta.

STUDEBAKER inicia para o mez de Dezembro uma grande liquidação de carros usados

Dispômos de um grande sortimento de carros usados de differentes marcas, os quaes foram reformados em nossas Officinas e vendemos sob nossa garantia.

Caso não exista em nosso stock um carro do seu agrado, procuraremos conseguir a marca que indicar a preço modico.

Effectuamos a venda mediante pequena entrada á vista e o restante a longo prazo.

APROVEITE ESTA OPPORTUNIDADE.

Studebaker do Brasil S. A.

87, Av. Oswaldo Cruz, 87

B. M. 3769.

(14901)

IV Congresso Nacional de Estradas de Rodagem

ADIAMENTO DO ENCERRAMENTO DO CONGRESSO

Voto de congratulações — Outras notas

Sob a presidencia do sr. Octavio da Rocha Miranda reuniu-se, hontem, em sessão plenaria, o IV Congresso Nacional de Estradas de Rodagem. Lida a acta da sessão anterior pelo sr. Nelson Pinto, secretario geral e submettida á votação foi a mesma approvada por unanimidade de votos. O presidente communicou que a conferencia sobre as "Rodovias de Matto Grosso", que devia ser realizada pelo deputado Annibal Toledo, delegado daquelle Estado tinha sido adiada para a sessão plenaria de hoje, ás 8 ½ horas da noite. O sr. Licinio de Almeida, delegado pelo Estado da Bahia, justificou longamente a proposta da necessidade de ser adiada a sessão de encerramento do Congresso para o dia 3 de janeiro proximo. Submettida esta proposta á votação foi unanimemente approvada. Propoz ainda o sr. Licinio de Almeida um voto de sinceras congratulações com o sr. Carlos de Campos, presidente do Estado de S. Paulo, pela sancção da patriotica lei autorizando um emprestimo para terminação do plano geral rodoviario daquelle grandioso Estado da Federação. Submettida a discussão e votação foi este voto approvado com uma salva de palmas. O sr. Octavio da Rocha Miranda, não tendo ainda recebido os pareceres das commissões e não havendo quem desejasse fazer uso da palavra, convidou os congressistas para a segunda sessão plenaria, hoje ás 8 ½ horas da noite, e encerrou a sessão.

No cinema Odeon hoje, ás 11 horas, os delegados da Inspectoria de Estradas de S. Paulo farão passar lindos films panoramicos do progressista Estado da Federação. Para esta sessão foram convidados o presidente da Republica, o ministro da Viação, o prefeito do Districto Federal e congressistas.

A representação da Marinha e Exercito no IV Congresso, offerecerá aos congressistas um passeio maritimo no domingo, 2 de janeiro, no vapor "Presidente". O embarque será na praça Mauá, ás 8 horas da manhã.

— Reune-se hoje, ás 4 horas, a commissão technica.

O BONDE DESCARRILOU

Chocou-se com um outro, derrubou um poste e um passageiro ficou ferido

Felizmente, nesse desastre que se verificou na zona do 19º districto, apenas uma pessoa recebeu ferimentos, todos insignificantes.

Foi na esquina das ruas Lins e Vasconcellos e Barão do Bom Retiro, no Engenho Novo.

Um bonde linha "Uruguay-Engenho Novo", dirigido pelo motorneiro-inspector — U — Vicente Carmo, abrindo accidentalmente a chave electrica ali existente descarrilou, indo abalroar o bonde linha "Meyer" numero 139, parado pouco adeante e conduzido pelo motorneiro n. 3.901, Francisco Cunha e em seguida chocar-se de encontro a um poste da rêde telegraphica.

No estribo deste ultimo vehiculo viajava o soldado do Exercito Octaviano José Silva, aquartelado á Avenida Pedro Ivo, o qual, atirado ao solo, recebeu fractura da perna esquerda, sendo, por isso, soccorrido pela Assistencia do Meyer.

Ficaram com grandes avarias o bonde 139 e o poste telegraphico.

A policia do Meyer apurou a casualidade do desastre, mandando por isso, em paz os motorneiros que dirigiam aquelles vehiculos.

Largou a gaiola e fugiu

Quem visse o homem, não desconfiaria.

Pensaria que a gaiola com o lindo canario que levava eram de sua propriedade, tão calmo ia elle, rua de São Christovão em fóra.

Sem saber bem porque, porém, o guarda nocturno n. 2, suspeitou do gajo e chamou-o á fala.

Acertada suspeita a do nocturno.

Ao seu chamado o gatuno, pois que era um gatuno, largou a gaiola e mais os tamancos para poder correr melhor, e disparou numa carreira louca desapparecendo na primeira esquina.

Apanhando a gaiola com o passaro e os tamancos o guarda levou tudo para a delegacia do 15º districto.

Atropelou uma menor

O chauffeur Armando Monteiro atropelou, hontem, com o auto n. 607, que dirigia, na rua São José, esquina da avenida Rio Branco, a menor Laurinda Soares, de 15 annos de edade que recebeu contusões e escoriações pelo corpo.

O chauffeur foi preso pela policia do 5º districto e a victima depois de medicada pela Assistencia Municipal, recolheu-se á sua residencia, á rua do Morro n. 15.

EDITAES

Associação dos Empregados no Commercio do Rio de Janeiro

ASSEMBLE'A GERAL

Eleição para a Assembléa Deliberativa

De ordem do Sr. Presidente, e em obediencia ao que prescreve o art. 54, dos Estatutos, em vigor, convido os srs. associados quites, a se reunirem em assembléa geral, na séde social hoje quinta-feira, 30 do corrente, ás 11 horas, para a constituição das 4 mesas eleitoraes que funccionarão no saguão do edificio até ás 20 horas, e tomarem parte na eleição dos membros da assembléa deliberativa do biennio de 1927-1928.

Cada socio, deverá votar em 100 socios, sem graduação, e de accordo com o paragrapho 1º do art. 60 dos estatutos, exhibindo diante dos mesarios a carteira social e o respectivo recibo ou certificado de quitação.

Secretaria, 30 de Dezembro de 1926.

Augusto Carlos Setubal

1º Secretario

(15441)

MOVIMENTO MARITIMO

Companhias de navegação

MALA REAL INGLEZA
Av. Rio Branco, 51-55. Tel. Norte 8000.
HAMBURGO SUDAMERIKANISCH (Theodor Wille & C.)
Av. Rio Branco, 79. Tel. Norte 41.
SUD-ATLANTIQUE ET CHARGEURS REUNIS
Av. Rio Branco, 11-13. Tel. Norte 6207.
NAVIGAZIONE GENERALE ITALIANA
Av. Rio Branco, 4. Tel. Norte 1742.
NORDEUTSCHER LLOYD BREMEN (Herm. Stoltz & C.)
Av. Rio Branco, 66-74. Tel. Norte 6121.
LLOYD SABAUDO (Tomaselli & C.)
Av. Rio Branco, 25. Tel. Norte 6415.
MUNSON LINE (Cº Expresso Federal).
Av. Rio Branco, 87. Tel. Norte 6503.
LAMPORT & Holt Ltd.
Av. Rio Branco, 21-23. Tel. Norte 6671.
LLOYD REAL HOLLANDEZ (S. A. Martinelli).
Av. Rio Branco, 106-108. Tel. Norte 5134.
SOC. GEN. TRANSPORTS MARITIMES (Cº Commercial e Maritima).
Av. Rio Branco, 16. Tel. Norte 3701.
CIA. TRANSATLANTICA HESPANHOLA
Passagens: Pereira Carneiro & C. — av. Rio Branco, 110. Tel. Norte 4652.
Cargas: Corretor C. Coutinho — praça Mauá, 1. Tel. Norte 5443.
COSULICH TRIESTE (S. A. Martinelli).
Av. Rio Branco, 106. Tel. Norte 5134.
LLOYD BRASILEIRO
Passagens: Av. Rio Branco, 7. Tel. Norte 4046.
Cargas e informações: rua do Rosario, 2 a 22. Tel. Norte 2401 e 4041.
CIA. NAC. DE NAVEGAÇÃO COSTEIRA
Passagens: Visconde de Inhaúma, 84. Tel. Norte 53.
Cargas e informações: Av. Rodrigues Alves, 303 a 331. Tel. Norte 6240.
PEREIRA CARNEIRO & C.
Av. Rio Branco, 112. Tel. Central 4652.
LLOYD NACIONAL (S. A. Martinelli).
Av. Rio Branco, 106, 2º andar. Tel. Norte 5134.

Vapores de passageiros e mixtos (Estrangeiros)

ALMANZORA — Entre Madeira e Lisboa onde é esperado amanhã.
ANDES — Entre B. Aires e Rio onde passará a 2 rumo de Europa.
ARLANZA — Entre Madeira e Recife, onde passará a 5.
AVON — Em Southampton.
AMERICAN LEGION — Em N. York. Partirá a 1 jan. para Am. do Sul.
AMMIRAGLIO BETTOLO — Entre Rio e Genova.
ANTONIO DELFINO — Em Hamburgo.
AMERICA — Entre Buenos Aires e Rio, onde passará a 3, rumo de Genova.
ALSINA — Entre Almeria e Rio, onde é esperado a 6 de janeiro.
ATLANTA — Em Buenos Aires. Partirá a 30 para Trieste e escalas.
AURIGNY — Entre Leixões e Dakar, onde passará a 4.
BELLE ISLE — No Havre, de onde partirá a 31 para a America do Sul.
CONTE VERDE — Em Genova. Partirá a 7 jan. pª America do Sul.
CEYLAN — Em Buenos Aires. Partirá a 30 para Havre e escalas.
DESNA — Em Buenos Aires.
DEMERARA — Entre Lisboa e Rio onde é esperado a 12.
DESEADO — Entre Rio e Lisboa, onde é esperado a 4 de janeiro.
CAP NORTE — Entre Buenos Aires e Rio, onde passará a 2 rumo de Hamburgo.
CAP POLONIO — Em Hamburgo.
DARRO — Em Liverpool.
DUCA D'AOSTA — Entre Barcelona e Rio, onde é esperado a 3 de jan.
DUCA DEGLI ABRUZZI — Entre Rio e Genova, onde é esperado a 3 de janeiro.
DESIRADE — Entre Madeira e Rio, onde é esperado a 5 de janeiro.
EUBEE — Passará hoje em Vigo rumo de Havre.
EUROPA — Entre Dakar e Rio ondeé esperado a 3 jan.
FLANDRIA — Em Buenos Aires.
FLORIDA — Entre Rio e Las Palmas onde passará a 31.
FORMOSE — Em Buenos Aires.
FORMOSA — Em Genova.
GELRIA — Entre Recife e Las Palmas onde passará a 2 jan.
GIULIO CESARE — Entre Rio e Buenos Aires onde é esperado hoje.
GRIX — Em Hamburgo.
HOEDIC — Entre Rio e Madeira onde é esperado a 12.
[illegible]
[illegible] — Em Bremen.
LUTETIA — Esperado amanhã em Bordeaux.
[illegible] — Entre Lisboa e Rio onde é esperado a 2 de janeiro.
ORANIA — Em Amsterdam.
LIPARI — Esperado a 30 no Havre.
MALTE — Entre Dakar e Rio, onde é esperado a 3 de janeiro.
MEDUANA — Em Bordeaux.
MOSELLA — Entre Rio e Buenos Aires, onde é esperado a 1 de jan.
MENDOZA — Em Buenos Aires.
MADRID — Entre Rio e Bahia, onde passará a 30.
MONTE OLIVIA — Entre Corunha e Rio, onde é esperado a 9 janeiro.
OUESSANT — Entre Rio e Dakar onde é esperado a 2 janeiro.
PRINCIPESSA MAFALDA — Entre Dakar e Barcelona onde é esperado a 4 janeiro.
PAN AMERICA — Em Buenos Aires. Partirá hoje para Brasil e N. York.
PRINCIPE DI UDINE — Entre Las Palmas e Rio onde é esperado a 31.
PLATA — Em Buenos Aires.
SOUTHERN CROSS — Entre Rio e N. York, onde é esperado a 4 jan.
PRINCIPESSA MARIA — Em Genova.
PRINCIPESSA GIOVANNA — Em Buenos Aires.
PINCIO — Em Buenos Aires. Partirá a 30 para o Brasil e Europa.
REINA VICTORIA EUGENIA — Em B. Aires. Partirá amanhã para Brasil e Europa.
RE' D'ITALIA — Em Genova.
RE' VICTORIO — Em Genova.
SIERRA CORDOBA — Entre B. Aires e Rio onde passará a 3 rumo de Europa.
MONTE SARMIENTO — Entre Rio e Vigo onde é esperado a 2 janeiro.
SIERRA VENTANA — Em Bremen.
SOFIA — Entre Las Palmas e Rio onde é esperado a 11.
TOMASO DI SAVOIA — Em Genova.
TAORMINA — Em Genova.
VAUBAN — Entre Rio e Trinidad, onde passará a 4 de janeiro.
VALDIVIA — Em Genova.
VESTRIS — Entre Nova York e Barbados onde passará a 30.
ZEELANDIA — Entre Las Palmas e Recife, onde é esperado hoje.
SIERRA — Entre Rio e Buenos Aires, onde é esperado a 31.
WESTERN WORLD — Esperado em Nova York a 31.
VOLTAIRE — Em Nova York.
VANDYCK — Entre Rio e B. Aires, onde é esperado a 1 janeiro.

CARGUEIROS

AMIRAL DUPRÉ — A caminho do Havre.
DUPLEIX — Esperado do sul a 1 de janeiro, carregará para o Havre e Antuerpia.
CORDOBA — No Rio da Prata.
GUARUJA' — A caminho de Marselha.
IPANEMA — Em Marselha.
SEVERN — Partiu para Havre, Antuerpia, Rotterdam, Hamburgo, Londres e Liverpool.
LINOIS — Descarrega no armazem 1.
SUECIA — No Rio da Prata.
FORBIN — Entre Montevidéo e Santos.
ARGENTINA — A caminho de Hamburgo.
BILBAO — Partiu de Hamburgo a 1. Esperado a 5 de janeiro.
ESPANHA — No Rio da Prata.
PARANA' — No Rio da Prata.
RIO DE JANEIRO — Descarregando nos portos do sul.
SANTA THEREZA — A caminho de Hamburgo.
TENERIFE — Partiu de Hamburgo a 21.
VILLAGARCIA — Partiu do Rio para Hamburgo a [illegible]
NIEDERWALD — No Prata.
BAYERN — A caminho do Rio da Prata.
STEIGERWALD — A caminho de Hamburgo.
WASGENWALD — Partiu de Hamburgo a 11.
BADEN — Partiu hontem para Lisboa, Vigo e Hamburgo.
LEODIUM — A caminho de Rosario.
FORT DE DOUAMONT — A caminho de Antuerpia.
SIRIS — A caminho de Liverpool.
LUETZOW — Entre Rio e Buenos Aires.
LIEGE — Esperado da Europa a 30.
ENTRE RIOS — Partiu de Hamburgo a 18.
WASGENWALD — Partiu de Hamburgo a 11.
LIGURIA — Partiu do Rio a 24 para Santos.

Deixamos de fornecer informações sobre o serviço de vapores nacionaes devido á difficuldade que temos encontrado em obter os dados necessarios em tempo opportuno.

MASSA DE TOMATE
Nacional, lata . . 1$000 a 1$050
Estrangeira . . — $800

MANTEIGA — *Por kilo*
Especial, lata de 5 kilos . . 8$500 a 8$800
Idem, lata de 10 kilos . . 8$500 a 8$800
Idem, sem sal . . 8$600 a 9$000
Regular, baixa . . 7$800 a 8$200
Em lata de ½ kilo . . 5$000 a 5$200

MILHO — *Por 60 kilos*
Superior, vermelho novo . . 25$000 a 27$000
Mesturado ou regular . . 22$000 a 23$000
Branco secco, sem mistura . . 25$000 a 27$000

OVOS
Duzia . . 3$200 a 3$600

POLVILHO — *Por kilo*
Especial . . $400 a $600
Superior . . Nominal

PAIO — *Por kilo*
Mineiro . . — 5$500
Rio Grande . . 6$000 a 6$200

PRESUNTO — *Por kilo*
Paulista, especial . . 6$500 a 7$000
Idem regular . . 5$000 a 6$000
Mineiro . . — 6$000
Paraná . . 5$500 a 6$000
Rio Grande . . — 6$000
Especial . . 2$600 a 2$800
Typo italiano . . 6$500 a 7$000
Regular . . 2$000 a 2$200

SAL
Fino, estrang., caixa com 12 vidros . . 31$000 a 33$000
Idem, nac., idem . . 24$000 a 25$000
Moido, por sacco de 60 kilos . . — 12$000
Grosso, idem . . 9$500 a 10$000
Saquinho de 2 kilos, nacional . . — $800
Idem estrangeiro . . — 1$600

TOUCINHO — *Por kilo*
Especial . . 2$600 a 2$700
Superior . . 2$300 a 2$400
De fumeiro . . 3$000 a 3$200

VINAGRE — *Barril de 80 lts.*
Estrangeiro . . Nominal
Nacional . . 26$000 a 28$000

VINHO TINTO — *Barris de 100 litros*
Nacional . . 90$000 a 100$000
Alvarelhão . . 280$000 a 290$000
Verde . . 280$000 a 290$000
Virgem . . 280$000 a 290$000

VELAS — *Caixa com 24 pacotes*
Esplendor . . 38$000 a 39$000
Matarazzo . . 38$000 a 39$000
Pequenas idem . . — 13$000

XARQUE — *Kilo*
Rio da Prata, patos e mantas . . 2$600 a 2$900
Fronteira, idem . . 2$400 a 2$600
Pelotas, idem . . 2$200 a 2$400
Mineiro, idem . . 1$900 a 2$000
Matto Grosso, idem . . 1$500 a 1$800

Chamamos a attenção dos nossos leitores do interior para os preços correntes do "Correio da Manhã" que são diariamente rubricados.

Titulos protestados

PRIMEIRO CARTORIO

Portador, Antonio Gomes Moreira; emittente, Leon Mill — 500$000 e 600$000.
Portadores, Teli & Negri; devedor, Neman Gibara — 221$500.
Portador, Antonio Bento; emittente, Henriqueta Cordeiro; avalista, Alexandre Herculano Cordeiro — 300$000.
Portadores, Monteiro de Castro & C.; emittente, Aurelio Botto Barros; avalistas, Camanho Sobrinho & C. — 1:400$000.
Portador, o Banco Nacional de Credito; devedores, Pontes & Veiga — 747$970.
Portadores, Clemente Ramos Sobrinho; emittente, Fabricio Cesar de Souza; avalistas, Alfredo da Costa Velloso e Manoel Cano Munoz — Réis 2:000$000.
Portadores, Clemente Ramos Sobrinho; emittente, Alfredo da Costa Velloso; avalistas, Manoel Cano Munoz e Ruben Espinola da Silva — 300$000.
Portador, o Banco Germanico; emittente, Raymundo A. Lima Bastos — 1:000$000.

SEGUNDO CARTORIO

Portador, Elisio Lopes; emittente, João de Oliveira e Silva; avalistas, Felicidade dos Santos Silva e Seraphim de Oliveira — 150$000.
Portador, Bernardino Britto Sanches; emittente, Joaquim Portella — 236$000.
Portador, B. Rangel; devedores, T. Solon & C. — 7:673$500, saldo de 673$500.
Portador, B. Rangel; devedores, T. Solon & C. — 712$500.
Portador, o Banco Sul-Americano; emittente, Eduardo Sayão Delduque; avalista, Luiz Zubnert — 1:000$000.
Portador, o Banco Sul-Americano; emittente, José Lourenço dos Santos; emittentes, J. Cahi e José Coelho — 2:000$000.
Portadores, Baptista de Ornellas & C.; devedores, Silva & C. — Réis 122$400.
Portador, o Banco do Brasil; devedores, Faria Neves & C.; endossantes, Falcon, Gaspar & C. — Réis 2:839$100.
Portadora, a Sociedade Bancaria do Minho; acceitante, Manoel Nunes da Rocha — Lbs. 153,18,4 e 147,18,6.
Portador, The National City Bank; acceitantes, Leonardo Ferreira & C. — $ 348,1,45.
Portador, Clemente Ramos Sobrinho; emittente, Manoel Cano Munoz; avalista, Alfredo da Costa Velloso — 500$000.
Portador, o Banco Germanico da America do Sul; devedor, Diogo C. Albuquerque — 863$, saldo de réis 833$000.
Portador, o Banco Germanico da America do Sul; devedor, Ariano Neves — 148$000.

MARITIMAS

VAPORES ESPERADOS

Nova York, "Western World" . . 31
Hamburgo e escs., "Hild Hugo Stinnes" . . 31
Janeiro:
Rio da Prata, "Dupleix" . . 1
Nova York, "Portuguese Prince" . . 1
Havre e escs., "Malte" . . 1
Portos do sul, "Victoria" . . 1
Rio da Prata, "Andes" . . 2
Rio da Prata, "Cap Norte" . . 2
Bordeaux e escs., "Massilia" . . 2
Havre e escs., "Ango" . . 2
Rotterdam e escs., "Zeelandia" . . 3
Rio da Prata, "America" . . 3
Rio da Prata, "Sierra Cordoba" . . 3
Genova e escs., "Europa" . . 3
Rio da Prata, "Pincio" . . 4
Rio da Prata, "Desna" . . 4
Portos do sul, "Campinas" . . 4
Londres e escs., "Highland Lock" . . 4
Rio da Prata, "Reine Victoria Eugenia" . . 4
Portos do sul, "Anna" . . 4
Rio da Prata, "Pan America" . . 5
Hamburgo e escs., "Bilbão" . . 5
Rio da Prata, "Ceylan" . . 5
Bremen e escs., "Sierra Morena" . . 5
Portos do sul, "Itapoan" . . 5
Havre e escs., "Desirade" . . 6
Portos do norte, "Campeiro" . . 6
Genova e escs., "Alsina" . . 6
Rio da Prata, "Giulio Cesare" . . 7
Finlandia e escs., "Bayard" . . 7
Hamburgo e escs., "Monte Olivia" . . 9
Southampton e escs., "Arlanza" . . 9
Nova York, "Vestris" . . 9

VAPORES A SAIR

Laguna e escs., "Providencia" . . 30
Montevidéo e escs., "Santos" . . 30
Penedo e escs., "Iris" . . 30
Porto Alegre e escs., "Itapura" . . 30
Porto Alegre e escs., "Jacuhy" . . 30
Santos e Laguna, "Prospera" . . 30
Aracajú e escs., "Itaituba" . . 30
Rio da Prata, "Liége" . . 30
Laguna e escs., "Manoel Lourenço" . . 30
Rio da Prata e escs., "Western World" . . 31
Santos, "Belém" . . 31
Recife e escs., "Itapuca" . . 31
Ponta d'Areia e escs., "Sumaré" . . 31
Rio da Prata e escs., "Hild Hugo Stinnes" . . 31
Janeiro:
Rio da Prata e escs., "Malte" . . 1
Nova Orleans e escs., "Atalaia" . . 1
Paraty e escs., "Diamantino" . . 1
Laguna e escs., "Laguna" . . 1
Santos, "Ruy Barbosa" . . 1
Belem e escs., "Commandante Ripper" . . 2
Porto Alegre e escs., "Pyrineus" . . 2
Recife e escs., "Sergipe" . . 2
Southampton e escs., "Andes" . . 2
Hamburgo e escs., "Cap Norte" . . 2
Rio da Prata e escs., "Massilia" . . 2
Manáos e escs., "Victoria" . . 2
Genova e escs., "America" . . 3
Rio da Prata e escs., "Zeelandia" . . 3
Pará e escs., "Itaquatiá" . . 3
Porto Alegre e escs., "Itaberá" . . 3
Bremen e escs., "Sierra Cordoba" . . 3
Rio da Prata e escs., "Europa" . . 3
Genova e escs., "Pincio" . . 4
Liverpool e escs., "Desna" . . 4
Barcelona e escs., "Reine Victoria Eugenia" . . 4
Porto Alegre e escs., "Commandante Capella" . . 4
Rio da Prata e escs., "Highland Lock" . . 4
Recife e escs., "Ibiapaba" . . 4
Nova York e escs., "Parnahyba" . . 5
Havre e escs., "Ceylan" . . 5
Cabedello e escs., "Campinas" . . 5
Nova York e escs., "Pan America" . . 5
Rio da Prata e escs., "Sierra Morena" . . 5
Aracajú e escs., "Itapoan" . . 5
Rio da Prata e escs., "Alsina" . . 6
Rio da Prata e escs., "Desirade" . . 6
Nova York e escs., "Sardian Prince" . . 6
Genova e escs., "Giulio Cesare" . . 7
Porto Alegre e escs., "Campeiro" . . 7
Belém e escs., "Manáos" . . 7
Manáos e escs., "Macapá" . . 7
Hamburgo, "España" . . 8
Pelotas e escs., "Itapacy" . . 8
Rio da Prata e escs., "Arlanza" . . 9
Rio da Prata e escs., "Vestris" . . 9
Rio da Prata e escs., "Monte Olivia" . . 9

Movimento commercial em S. Paulo

CAFE'

SANTOS, 27.

MOVIMENTO GERAL

Passagens: (Saccas)
Hoje . . 41.895
Desde 1 do mez . . 890.450
Desde 1 de julho . . 4.419.485

Entradas:
Hoje . . 41.775
Desde 1 do mez . . 896.090
Média . . 33.184
Desde 1 de julho . . 4.423.767

Por via maritima:
Hoje . . —
Desde 1 do mez . . 3.926
Desde 1 de julho . . 15.223

Vendas:
Hoje . . 11.000
Desde 1 do mez . . 850.000
Desde 1 de julho . . 3.012.000

Despachos:
Hoje . . 45.326
Desde 1 do mez . . 714.285
Desde 1 de julho . . 4.824.846

Embarques:
Hoje . . 55.686
Desde 1 do mez . . 679.790
Desde 1 de julho . . 4.647.129

Existencia:
Em primeiras e segundas mãos . . 800.061
Café baldeado com destino a Santos . . 41.895
Sendo:
Paulista . . 32.421
Sorocabana . . 2.967
Campo Limpo (Armazem Regulador) . . 4.124
Pary e S. Paulo . . 899
Braz . . 1.484

Saidas:
Hoje . . 120.150
Desde 1 do mez . . 707.337
Desde 1 de julho . . 4.690.907

DISTRIBUIDAS PARA:

Europa:
Hoje . . 1.750
Desde 1 do mez . . 184.182
Desde 1 de julho . . 1.399.498

Estados Unidos:
Hoje . . 117.652
Desde 1 do mez . . 507.411
Desde 1 de julho . . 3.204.041

Canadá:
Hoje . . —
Desde 1 do mez . . —
Desde 1 de julho . . 7.225

Republica Argentina:
Hoje . . 598
Desde 1 do mez . . 6.771
Desde 1 de julho . . 6.921

Africa:
Hoje . . —
Desde 1 do mez . . 2.750
Desde 1 de julho . . 16.177

Asia:
Hoje . . —
Desde 1 do mez . . —
Desde 1 de julho . . 760

Diversos:
Hoje . . —
Desde 1 do mez . . —
Desde 1 de julho . . 604

Cabotagem:
Hoje . . 250
Desde 1 do mez . . 1.211
Desde 1 de julho . . 21.817

Consumo a bordo:
Hoje . . —
Desde 1 do mez . . 42
Desde 1 de julho . . 239

Em egual data do anno passado, foi domingo.

CAFÉS ARMAZENADOS

Companhia Central de Armazens Geraes (Saccas)
Existencia a 24 . . 29.435
Entradas a 27 . . 666
Saidas a 27 . . 1.705
Existencia a 27 . . 28.396

Companhia Alliança de Armazens Geraes (Saccas)
Existencia a 24 . . 33.305
Entradas a 27 . . 1.903
Saidas a 27 . . 959
Existencia a 27 . . 34.249

Armazens Geraes Belgas (Saccas)
Existencia a . . —
Entradas a . . —
Saidas a . . —
Existencia a . . —

Nota — Das companhias de armazens geraes só publicamos o movimento das principaes, porque ás outras não convem mesmo dar o expediente, devido ao seu pequeno movimento.

ASSUCAR

S. PAULO, 29.

COTAÇÕES DO TERMO

Informações correspondentes ao movimento de hontem fornecidas pela Bolsa de Mercadorias.

Abertura:

Crystal — Base nova: (Sacco novo).

	Comp.	Vend.
Dezembro	—	—
Janeiro	—	—
Fevereiro	51$000	—
Março	52$500	—
Abril	53$000	—
Maio	—	—

Crystal — Base velha: (Sacco novo).

	Comp.	Vend.
Dezembro	—	—
Janeiro	—	—
Fevereiro	—	—
Março	—	—
Abril	—	—
Maio	—	—

Fechamento:

Crystal — Base nova:

	Comp.	Vend.
Dezembro	49$500	—
Janeiro	—	—
Fevereiro	50$500	—
Março	52$400	—
Abril	53$000	—
Maio	53$550	—

Crystal — Base velha: (Sacco novo).

	Comp.	Vend.
Dezembro	—	—
Janeiro	—	—
Fevereiro	—	—
Março	—	—
Abril	—	—
Maio	—	—

CAIXA DE LIQUIDAÇÃO

Pela Caixa de Liquidação de São Paulo não foram registradas hontem vendas a termo de assucar crystal. Desde 1 de julho foram registradas 56.500 saccas.

COTAÇÃO DO DISPONIVEL

Cotações affixadas hontem pela Bolsa de Mercadorias para os generos negociados a dinheiro á vista por atacado e postos em S. Paulo livres de fretes, carretos, etc.

(Sacco de 60 kilos).
Refinado filtrado, especial . . 62$000 —
Refinado 1ª . . 60$000 —
Moido branco, 58 kilos . . 51$000 —
Crystal bom, secco, do Estado . . 50$000 a 50$500
Crystal, bom, secco da Bahia . . 50$000 a 50$500
Crystal bom secco de Pernambuco . . 50$000 a 50$500
Crystal, bom, secco de Maceió . . 50$000 a 50$500
Crystal bom, secco de Campos . . 50$000 a 50$500
Somenos . . 49$500 a 50$000
Mascavo . . 33$500 a 34$000
Mercado calmo.

ARMAZENS GERAES

Assucar crystal: (Saccas)
Existencia anterior . . 18.534
Entradas hontem . . 153
Saidas hontem . . 1.075
Existencia hontem . . 17.612

Assucar somenos: (Saccas)
Existencia anterior . . 670
Entradas hontem . . 250
Saidas hontem . . —
Existencia hontem . . 920

Assucar mascavo: (Saccas)
Existencia anterior . . 2.710
Entradas hontem . . —
Saidas hontem . . —
Existencia hontem . . 2.710

ALGODÃO

S. PAULO, 29.

COTAÇÕES DO TERMO

Informações correspondentes ao movimento de hontem, prestadas pela Bolsa de Mercadorias.

Abertura:

Algodão em rama: Typo n. 5:

	Comp.	Vend.
Dezembro	—	—
Janeiro	38$100	—
Fevereiro	38$600	—
Março	39$500	—
Abril	40$000	—
Maio	41$000	—

Fechamento:

Algodão em rama: Typo n. 5:

	Comp.	Vend.
Dezembro	—	—
Janeiro	37$900	—
Fevereiro	39$000	—
Março	39$800	—
Abril	42$000	—
Maio	42$500	—

CAIXA DE LIQUIDAÇÃO

Pela Caixa de Liquidação de São Paulo foi feito hontem registro e vendas a termo de 500 arrobas de algodão. Desde 1 de julho foram registadas 25.000.

DISPONIVEL

Cotações do disponivel negociadas hontem pela Bolsa de Mercadorias para o genero postos em São Paulo, livre de frete, carreto, etc.

Em caroço (sem saccos):
Do Estado, qualidade commum . . — —
Mercado nominal.

Algodão em rama:
Typo n. 5 . . 39$000 a 39$500
Mercado firme.
Typo n. 7 a typo n. 9 . . — —
Mercado nominal.

Caroço de algodão: (Por arroba).
Sem sacco . . 3$400 —
Ensaccado . . 3$800 —
Mercado firme.

ARMAZENS GERAES

Algodão em rama: (Kilos)
Existencia anterior . . 5.082.756
Entradas hontem . . 23.386
Saidas hontem . . 97.563
Existencia hontem . . 5.008.578

Caroço de algodão: (Kilos)
Existencia anterior . . 26.115
Entradas hontem . . —
Saidas hontem . . —
Existencia hontem . . 26.115

Algodão em caroço: (Kilos)
Existencia anterior . . 46.101
Entradas hontem . . —
Saidas hontem . . —
Existencia hontem . . 46.101

BANHA

S. PAULO, 29.

Cotações affixadas hontem pela Bolsa de Mercadorias, para os generos negociados a dinheiro á vista por atacado e postos em São Paulo, livres de fretes.

Do Estado, em latas lithographadas, de 20 kilos, caixa de 60 kilos . . 215$000 a 220$000
Do Estado, em latas lithographadas de 20 kilos, caixa de 60 kilos . . 215$000 a 220$000
Do Rio Grande do Sul, em latas lithographadas de 20 kilos, caixa de 60 kilos . . 215$000 a 220$000
Do Rio Grande do Sul, em latas lithographadas de 20 kilos, caixa de 60 kilos . . 215$000 a 220$000
Mercado estavel.

NA RUA

Banha de porco (em lata).
De 20 kilos . . 210$000 —

OLEO

COTAÇÕES DO DISPONIVEL

Cotações affixadas hontem pela Bolsa de Mercadorias, para os generos negociados a dinheiro á vista, por atacado e postos em São Paulo, livres de fretes, carretos, etc.

De caroço de algodão:
Do Estado, em caixa com tres latas, 28 kilos, pelo liquido . . 74$000 a 75$000
Mercado firme.

NA RUA

Caixa com duas latas de 28 kilos, los . . 78$000 —

ARMAZENS GERAES

Oleo de caroço de algodão: (Caixas)
Existencia anterior . . —
Entradas hontem . . —
Saidas hontem . . —
Existencia hontem . . —

Oleo de caroço de algodão: (Quartolas)
Existencia anterior . . —
Entradas hontem . . —
Saidas hontem . . —
Existencia hontem . . —

Oleo de caroço de algodão: (Litros)
Existencia anterior . . —
Entradas hontem . . —
Saidas hontem . . —
Existencia hontem . . —

ALFAFA

DISPONIVEL DA RUA

(Por kilo).
Do Estado . . $350 a $360
Do Rio Grande do Sul . . $370 a $380
Da Republica Argentina . . $380 a $390
Mercado firme.

AMENDOIM

DISPONIVEL DA RUA

(25 kilos):
Do Estado, especial . . 13$500 a 14$000

MAMONA

COTAÇÕES DO DISPONIVEL

Cotações affixadas hontem na Bolsa negociados a dinheiro á vista por atacado e postos em São Paulo, livres de fretes, carretos, etc.

Mamona:
(Saccaria usada).
Informações fornecidas hontem pela Bolsa de Mercadorias:
(Saccaria usada):
Graúda . . $430 —
Média . . $480 —
Meuda . . $480 —
Misturada . . $430 —
Mercado estavel.

NA RUA

Mamona (60 kilos):
Média . . 29$500 —
Meuda . . 29$500 —

ARMAZENS GERAES (Saccas)
Existencia anterior . . 288
Saidas hontem . . —
Entradas hontem . . —
Existencia hontem . . 288

CEREAES

ARROZ

S. PAULO, 29.

Cotações do termo

ABERTURA

Arroz agulha em casca: (Sacco novo).

	Comp.	Vend.
Getembro	—	—
Outubro	—	—
Novembro	—	—
Dezembro	—	—
Janeiro	—	—
Fevereiro	—	—

Arroz cattete em casca: (Sacco novo).

FECHAMENTO:

Arroz agulha em casca (Sacco novo).

	Comp.	Vend.
Setembro	—	—
Outubro	—	—
Novembro	—	—
Dezembro	—	—
Janeiro	—	—
Fevereiro	—	—

Agulha beneficiado:
Especial . . 72$000 a 74$000
Superior . . 66$000 a 70$000
Bom . . 55$000 a 58$000
Regular . . 45$000 a 48$000
Segunda de arroz . . 25$000 a 28$000
Em casca, bom . . 33$000 a 35$000
Mercado calmo.

Cattete beneficiado: (60 kilos).
Especial . . 56$000 a 58$000
Superior . . 53$000 a 55$000
Bom . . 48$000 a 50$000
Regular . . 43$000 a 45$000
Mercado calmo.
Segunda de arroz . . 25$000 a 28$000
Mercado calmo.
Quirera . . 15$000 a 16$000
Mercado calmo.

NA RUA

Arroz descascado (60 kilos):
Agulha:
Especial . . 68$000 a 70$000
Bom . . 60$000 a 62$000
Regular . . 56$000 a 58$000
Cattete:
Especial . . 60$000 a 62$000
Bom . . 53$000 a 55$000
Regular . . 46$000 a 50$000

Cattete em casca:
Bom . . — —

CAIXA DE LIQUIDAÇÃO

Não foram registradas hontem na Caixa de Liquidação vendas a termo de arroz em casca. Desde 1 de julho foram registradas 50.000 saccas.

COTAÇÕES DO DISPONIVEL

Cotações affixadas hontem pela Bolsa de Mercadorias para os generos negociados a dinheiro á vista por atacado e posto em São Paulo, livres de fretes, carretos, etc.

FEIJÃO

COTAÇÕES DO DISPONIVEL

Mulatinho da secca:
Saccas de 60 kilos:
Claro:
Superior . . 48$000 a 50$000
Bom . . 44$000 a 46$000
Mercado calmo.
Barreado:
Superior . . — —
Bom . . — —

Mulatinho das aguas: (Saccaria usada).
Claro.
Superior . . — —
Bom . . — —
Barreado:
Superior . . — —
Bom . . — —

Branco: (Saccaria usada). 60 kilos:
Limpo:
Superior . . — —
Bom . . — —
Mercado nominal.
Barreado:
Superior . . — —
Bom . . — —
Mercado nominal.

NA RUA

Feijão mulatinho (60 kilos):
Velho, bom . . 15$000 a 16$000
Novo . . 40$000 —
Do Estado:
Manteiga:
Novo . . 45$000 —

MILHO

COTAÇÕES DO DISPONIVEL

(Saccaria usada).
Amarellinho . . 17$500 a 18$000
Amarello . . 17$000 a 17$500
Amarellão . . 16$500 a 17$000
Branco crystal . . 17$500 a 18$000
Branco commum . . 16$500 a 17$000
Branco, dente de cavallo . . 16$000 a 17$500
Mercado frouxo.

NA RUA

Amarellinho . . 18$000 —
Amarello . . 18$500 —
Branco . . 17$000 —

ARMAZENS GERAES

Feijão: (Saccas)
Existencia anterior . . 6.492
Entradas hontem . . —
Saidas hontem . . —
Existenica hontem . . 6.492

Arroz beneficiado: (Saccas)
Existencia anterior . . 68
Entradas hontem . . —
Saidas hontem . . —
Existencia hontem . . 68

Arroz em casca: (Saccas)
Existencia anterior . . 2.096
Entradas hontem . . —
Saidas hontem . . —
Existencia hontem . . 2.096

Milho: (Saccas)
Existencia hontem . . 562
Entradas hontem . . —
Saidas hontem . . —
Existencia hontem . . 562

FARINHAS

COTAÇÕES DO DISPONIVEL

Cotações affixadas hontem pela Bolsa de Mercadorias, para os generos negociados a dinheiro á vista por atacado e postos em S. Paulo, livres de fretes, carretos, etc.

MANDIOCA

Do Rio Grande do Sul (sacco de 50 kilos):
De primeira . . 25$000 a 26$000
De segunda . . 16$000 a 18$000
De terceira . . 12$000 a 14$000
Mercado frouxo.

De Araras (sacco de 45 kilos):
De primeira . . 14$000 a 15$000
De segunda . . 11$000 a 12$000
De terceira . . — —
Mercado frouxo.

De Guatapara (sacco de 50 kilos):
De primeira . . 17$000 a 18$000
De segunda . . 15$000 a 16$000
De terceira . . — —
Mercado frouxo.

NA RUA

Do Estado (45 kilos) . . 12$000 a 15$000
Do Rio Grande do Sul (50 kilos) . . 22$000 a 24$000

TRIGO

(Na Bolsa de Mercadorias)

Da Republica Argentina:
De primeira . . 41$500 a 42$000
De segunda . . 38$500 a 39$000
De terceira . . 26$500 a 27$000
Mercado estavel.

Dos moinhos nacionaes:
De primeira . . 41$500 a 42$000
De segunda . . 38$500 a 39$000
De terceira . . 26$500 a 27$000
Mercado estavel.

ARMAZENS GERAES

Farinha de trigo: (Saccas)
Existencia anterior . . 12.200
Entradas hontem . . —
Saidas hontem . . —
Existencia hontem . . 12.200

Farinha de mandioca:
Existencia anterior . . 2.440
Entradas hontem . . —
Saidas hontem . . —
Existencia hontem . . 2.440

TITULOS

S. PAULO, 28.

Vendas realizadas

HONTEM

OBRIGAÇÕES

40 da Ferroviaria, a. . . 808$000

ACÇÕES

640 do Banco Noroeste, 1º dia, a . . 79$000

COMPANHIAS

9 da Paulista E. de Ferro a . . 269$000
60 da Paulista E. de Ferro a. . . 270$000
6 da Paulista E. de Ferro, a. . . 270$000
70 da Força e Luz Ribeirão Preto, 1ª, a . . 81$000

Offertas

FUNDOS PUBLICOS

	Vend.	Comp.
Bancos:		
Obrigs. de 1921	950$000	930$000
Obrigações Ferroviarias	812$000	805$000
Obrigs. do Thesouro Nacional	895$000	—
Camaras Municipaes:		
Amparo	—	80$000
Botucatú	—	82$000
Campinas	—	70$000
Jundiahy c| 9 º|º	98$000	—
Jahu'	—	70$
Mococa	—	85$
S. José do Rio Pardo	—	85$
S. João da Bôa Vista	—	85$
Bancos		
Brasil	—	400$
Commercio e Industria	550$000	535$
Commercial do Estado de S. Paulo, com 60 º|º	295$000	—
Noroeste do Estado de S. Paulo, com 60 º|º	85$000	79$
S. Paulo, com 60 por cento	100$000	97$
São Paulo, int.	190$000	135$
Acções de companhias:		
Americana Seguros, com 40 º|º	—	90$
Armazens Geraes S. Paulo com 60 º|º	150$000	130$
A. S. Paulo com 40 º|º	—	85$
Elect. Araraquara	—	280$
Melhoramentos São Paulo	160$000	—
Mogyana	205$000	202$
Paulista E. de Ferro	270$000	268$
Debentures:		
Aguas Esg. de Ribeirão Preto	—	79$
Força e Luz R. Preto, 1ª	—	81$
Idem 2ª	—	81$
Tecelagem de Seda Italo-Brasileira	—	180$

SANTOS, 28.

Titulos cotados hoje:

OBRIGAÇÕES

Da Bolsa Official de Café:		
Série C	1:050$	—
Serie D	1:000$	—
LETRAS		
Camara Municipal de Vicente (ex. coupon)	85$000	80$
DEBENTURES		
C. C. de Armazens Geraes (ex. coupon)	99$000	95$
Cia. Santista de Tecelagem	97$000	[illegible]
Theatro e Casino Parque Balneario	1:000$	—
ACÇÕES		
Cia. Santista de Tecelagem	—	210
Moinho Santista	650$000	550$
Cia. Internacional de Armazens Geraes	—	210$
Cia. Central de Armazens Geraes	—	280$
Cia. Paulista de Vias Ferreas	290$000	285$
Cia. Mogyana	—	215$
Cia. Santista de Bordados	—	150$
Cia. Ensaccadora e Beneficiadora	—	200$
Cia. União de Transportes	45$000	40$
Cia. Constructora de Santos	1:200$	[illegible]
Cia. Santista de Habitações Economicas	—	320$
Cia. Frigorifica de Santos	200$000	—
Cia. Assucareira Santista	—	420$
S. A. Colombo	700$000	[illegible]
Cia. Santista de Seguros	50$000	—
Cia. Santista de Credito Predial	200$000	—
S. A. Miramar	—	[illegible]
Cia. Guarujá	—	80$
Cia. Ind. Agr. Casqueiro de 50 %	—	300$
Banco Commercio e Industria de São Paulo	565$000	560$
Banco Com. do Estado de S. Paulo 60 º|º	—	296$
Banco Noroeste do E. de S. Paulo, 50 por cento	92$000	87$
S. A. de Const. Casa Bittencourt	200$000	—
Casa de Saude de Santos	200$000	—

TERRENO EM COPACABANA

Vende-se um magnifico junto ao n. 536, da Rua Barata Ribeiro. Tratar no palacete que fica nos fundos do mesmo. (1468[illegible])

Escriptorios e salas

No 1º andar do edificio do Cine Gloria — Praça Marechal Floriano — por 250$ e 300$ — Entender-se com o gerente ou o encarregado do cinema, para ver e informações. (15[illegible])

ASTHMA? Solução de Hartmann (Formula allemã) Unico medicamento que combate a origem da enfermidade

Vende-se nas Drogarias. Depositarios: Gesteira & C. — Rua Gonçalves Dias n. 59—Rio

(Ap. D. N. S. P. [illegible] 286, em 4|7|918) (9149)

(38) FOLHETIM DO "CORREIO DA MANHÃ"

Lewis Wallace

BEN-HUR

ROMANCE DOS TEMPOS DE J. CHRISTO

Traducção do J. B. DE SOUZ[illegible]

Adaptação cinematographica da Metro-Goldwyn-Meyer

calabouço. Chegára o dia da liberdade. E enentretanto na angustia de seu coração, a heroica mulher fez ouvir a sentença immemorial, que a sequestrava da sociedade dos vivos: "Impuras! impuras!"

O tribuno estremeceu, dirigindo-lhes a palavra.

— Quem sois?

— Duas mulheres quasi mortas de sêde e de fome. Não vos approximeis porém nem toqueis o chão, nem as paredes. Impuras! Impuras!

— Dize-me a tua historia, mulher, dize-me o teu nome, os motivos e os nomes dos homens que te puzeram neste logar.

— Havia em Jerusalem um principe, de nome Ben-Hur, amigo dos Romanos e da intimidade de Cesar. Sou sua mulher e esta é a sua filha. A unica razão de nos acharmos aqui presas, foi, supponho eu, sermos ricas. Valerio Grato poderá dizer-vos o nome do nosso inimigo e o tempo em que aqui fomos sepultadas. Eu nada mais sei. Vêde o estado a que nos achamos reduzidas e compadecei-vos de nós.

O Romano mandou transcrever a resposta. Clara e precisa, ella continha a um tempo uma narrativa, uma accusação e uma supplica. Podia confiar nella e devia compadecer-se de quem lh'a déra.

— Sereis soccorrida, mulher, disse. Vou mandar trazer-vos comida e roupa.

— Deus é bom, disse a viuva, por entre as lagrimas. A paz seja comvosco!

— Não posso voltar mais aqui, accrescentou o tribuno. Esta noite virá alguem para conduzir-vos até a porta da Torre. Ser-vos-á restituida a liberdade. Conheceis a lei.

Em meio da primeira vigilia, conduziram as duas mulheres até a porta da Torre, que tornou a fechar-se. O Romano desembaraçava-se assim das duas infelizes.

Achavam-se livres de novo na cidade de seus paes.

Contemplaram as estrellas, que, como outrora, scintillavam no céo.

Depois uma para a outra disseram as leprosas.

— E agora, que ha de ser de nós?

CAPITULO III

Na tarde desse mesmo dia, havendo-se reunido, perto de Gethsemani, a um pastor que seguia para Jerusalem, entrava Ben-Hur na cidade, pela porta dos Peixes.

Foi no centro do deserto, onde, com o sheik Ilderim, fazia seus primeiros reconhecimentos, que lhe chegou a noticia da substituição de Grato por Poncio Pilatos. Nenhuma razão havia mais para refrear sua impaciencia, adiando as pesquizas, que pretendia emprehender acerca de sua mãe e de sua irmã, pesquizas que sobrepunha a qualquer compromisso e a qualquer serviço, ainda mesmo ao do rei, que devia vir. Era pois o cumprimento desse dever sagrado e inadiavel que o levava a Jerusalem, com plena acquiescencia de Ilderim, que o fizera escoltar até Jericó por tres cavalleiros arabes. De Jericó seguiria a pé até Jerusalem, onde Malluch se lhe deveria reunir.

Ainda não tinha plano assentado. Por onde deveria começar as pesquizas? Pairavam recentemente os mais sinistros boatos sobre a Torre Antonia. Falava-se á meia voz do terror que infundiam os calabouços, que aquella immensa mole de pedra occultava. Mas como transpôr-lhe as portas e atravessar-lhe as muralhas, sobretudo para elle cuja vida dependia do incognito que guardasse?...

Uma esperança comtudo fixou-lhe a principio as resoluções a tomar. Amrah, a creada egypcia, continuava a residir na casa de seus amos. No dia da catastrophe, que pesara sobre elles, conseguira fugir das mãos dos guardas e occultar-se no palacio, onde os sellos imperiaes iam trancar as portas sobre a sua fidelidade. Ali continuou ella a viver, sob os cuidados de Simonides, emparedada na recordação do horror e da iniquidade, que adejavam sobre a velha residencia.

Era ali que Ben-Hur tinha resolvido ir em primeiro logar.

Pungiam-lhe profundamente a alma uma angustia indizivel e uma tristeza infinita, ao transpôr as portas da cidade de sua infancia e de seu Deus, e que havia ainda ha pouco saudado com orgulho do alto do Monte das Oliveiras, tão bella no esplendor da luz crepuscular. Ao costear a piscina de Bethesda, parou involuntariamente, como se ouvisse o "quem vem lá" de uma sentinella. A muralha septentrional da Torre Antonia erguia-se formidavel e ameaçadora no matiz plumbeo do firmamento. Do alto dessa colossal fortaleza parecia desprender-se como uma ironia cruel, como uma sensação do irremediavel e a arrogancia de um desafio.

Ben-Hur apressou os passos.

Não conseguiam acalmar-lhe a inquietação vaga, que o agitava, as expressões familiares da antiga formula de saudação, que lhe dirigiam os transeuntes. Conhecia uma estalagem para os lados de Bezetha e tinha resolvido ir ali pedir hospedagem por uma noite; mas, apezar da fadiga da viagem, prevaleceu-lhe no espirito o desejo de ir ver o tecto paterno. Attrahia-o para ali o coração ancioso.

Matizava-se da côr da prata o lindo céo oriental, na occasião em que chegou deante da velha e grandiosa residencia de seus antepassados. As altas torres, que coroavam o Monte Sião, destacavam-se então como contornos fantasticos, que emergiam do fundo do abysmo e suspensas como visões, pairando acima das trevas hiantes.

Em frente á entrada do norte Ben-Hur parou. As portas conservavam ainda os vestigios do lacre e em uma taboleta, pregada horizontalmente, liam-se estas palavras:

Propriedade imperial

Ninguem pois havia transposto o limiar daquella residencia, desde o dia fatal da separação. Bateria á porta, como outrora costumava fazel-o? Para que? Não póde entretanto resistir á tentação. Quem sabe! Amrah poderia talvez ouvir e abrir uma janella. Apanhou uma pedra, subiu os largos degráos e bateu tres vezes. Apenas respondeu-lhe um éco surdo. Repetiu as pancadas com mais força... de novo sómente o silencio respondeu-lhe.

Nem o menor movimento, nem o mais leve rumor nas janellas, nem no terraço, cujo rebordo destacava-se liso e claro, como o gume de um machado, ao clarão intenso do zenith.

Ladeando a frontaria do lado do oeste, dirigiu-se para a do sul, onde durante largo tempo esteve a contemplar as quatro janellas, que permaneciam mudas. Na fachada do lado do sul haviam egualmente pregado sellos e uma taboleta. A' luz suavissima, que o luar de agosto derramava a flux do cimo do monte das Affrontas, destacavam-se insolentemente os caractéres da taboleta. Invadiu-o uma raiva immensa. Arrancou a taboleta e arremessou-a no fosso. Depois, sentando-se nos degráos da casa abandonada, pôz-se a orar pelo Novo Rei, desejando ardentemente sua vida. O ardor do sangue se lhe foi insensivelmente arrefecendo e elle cedeu ao cansaço da viagem e do calor. Deixou pender a cabeça e adormeceu.

Nessa mesma occasião, duas mulheres, que vinham dos lados da torre Antonia, approximaram-se do palacio dos Hur. Caminhavam como receiosas, parando de quando em quando para escutarem.

— E' aqui, Tirzah! disse uma dellas.

Tirzah ergueu os olhos e apertou convulsivamente a mão da mãe.

— Somos leprosas, respondeu a soluçar, não temos mais casa, pertencemos aos mortos.

A pobre mãe passou-lhe ternamente o braço em torno da cintura, outrora tão graciosa, quando á porta dessa mesma casa estendia a mão a tantas creanças que lá iam esmolar.

— Nada temos a temer. Continuemos.

Por certo, nada tinham a temer, porque bastaria que levantassem as mãos vasias, para pôrem em fuga uma legião inteira.

De repente a mãe deu com os olhos na inscripção da taboleta: uniu as mãos e soluçou.

— Os pobrezinhos morreram, Tirzah. E elle tambem morreu!

— Quem, mãe?

— Teu irmão. Elles tudo lhe tomaram, tudo, até sua casa! Nunca elle poderá vir em nosso auxilio, nunca!

Tirzah achegou-se mais estreitamente a ella e murmurou.

— Pois morrâmos, mãe!

A mãe não a ouviu. Acabava de avistar um vulto estendido perto da porta.

— Silencio! disse baixinho. Está ali um homem nos degráos. Parece estar dormindo.

Approximou-se alguns passos. O homem que dormia soltou um suspiro e agitou-se no somno. Com o movimento que fez, caiu-lhe o lenço que lhe cobria o rosto. A mulher debruçou-se um pouco, estremeceu, debruçou-se ainda mais, uniu as mãos, e dirigiu para o céo um olhar pavoroso.

Depois correu para onde estava Tirzah.

— Meu filho!... Teu irmão... Tão certo como Deus existe! murmurou com vehemencia.

— Meu irmão? Judá?

A mãe travou-lhe da mão:

— Vem, disse, no mesmo tom de vehemencia.

— Vamos vel-o... Uma vez mais... só uma vez... e depois, meu Deus e depois tem piedade de tuas servas!

Silenciosas, sem fazerem o menor ruido, espectros palpitantes, approximaram-se. A sombra de seus corpos projectou-se sobre o vulto que dormia. Uma de suas mãos, com a palma para cima, estava caida sobre o granito. Tirzah caiu de joelhos, querendo cobril-a de beijos. A mãe conteve-a.

— Não, nunca. Impura! Impura!

Ben-Hur era realmente b[illegible] O sol e o vento lhe haviam [illegible]tado a fronte e as faces; o encarnado vivo dos labios, o bigode fino, mostrava o [illegible] solido dos dentes e a barba de cada não occultava o gracioso e varonil contorno do queixo e da garganta. Contemplava-o a pobre mãe. No olhar dessas palpebras laceradas, que fitavam a felicidade para sempre perdida, havia um mixto de orgulho, de desespero, de amor e de loucura.

Então pôz-se de joelhos e arrastando-se até os pés do moço tocou com os labios a sola de uma de suas sandalias, ainda sujas do pé das estradas e beijou-a demoradamente, docemente, ardentemente. Erguendo-se então, fez um signal a Tirzah, que parecia estar ali presa, por fascinação invencivel. Depois de haverem ainda lançado um derradeiro olhar sobre Ben-Hur, atravessaram a rua. Incapazes de ir adeante, indecisas, agacharam-se á sombra de um muro, conti[illegible]

(Continúa)

INDICADOR

ADVOGADOS

Dr. Alvaro Goulart de Oliveira — Avenida Rio Branco, 114, sala 5.
Dr. Salgado Filho — R. General Camara, 47, 1º and. Tel. 5304, Norte.
Drs. Verissimo de Mello e Domingos Lozada — Quitanda, 45. T. C. 3007.
Dr. M. Mac Dowel da Costa — General Camara 66. Tel. N. 4747.
Dr. João de Almeida Rodrigues — Misericordia, nº 6 — Tel. C. 693.
Dr. C. Daniel de Souza — Advogado — R. S. José, 88, sob. Tel. C. 1031.
Dr. Baptista Gonçalves — Misericordia.
Drs. ... da Silva Costa e Verissimo de Mello — Edificio do Cinema Gloria, Salas 2 e 3 — Praça Floriano, 35-37 — Tel. C. 721.

MEDICOS

Dr. Luiz Ramos — Conde Bomfim.
Dr. J. Malagueta — R. do Carmo, 5, (Esq. de S. José). Tel. 2652.
Dr. A. Pamplona — Medeiros Pastore, 27, Tijuca. V. 1276, 1º de Março, 13, das 14 ás 16 horas.
Dr. Henrique Duque — Rodrigo Silva, 8.
Dr. Bandeira Rodrigues.
Dr. ... (Creanças), Had. Lobo, 61 (3 hs.) Moura Brito, 56.
Dr. ... R. Olinda (1-3). Tel. S. 2404.
Dr. Austregesilo — Cons. doenças nervosas. Praça Marechal Floriano — Edificio do Cine-Theatro Gloria, 4º andar — Tel. ... 1995.
Dr. Flavio de Moura — R. Buarque ... Tel. ...
Dr. José Bastos d'Avila — Rua 7 de Setembro 231, (3 ás 4 hs.).
Dr. Guilherme ... Tel. ...

MEDICOS ESPECIALISTAS

Dr. Renato de Souza Lopes, prof. da Fac. — Doenças do app. digest. e nervosas. Raios X — S. José, 39.
Dr. Nelson Miranda — Mol. das senhoras, syphilis, vias urinarias e tumores malignos. R. Carioca 48. — Tel. C. 1525. Res.: V. 1649.
Dra. Ursulina (Senhs. e creanças) — Av. 28 de Set. 182. Tel. V. 2169.
Dr. A. F. da Costa Junior — (Ass. da Fac.) Pelle, syphilis, tumores. Radiumtherapia. R. Conceição, 153.
Dr. Werneck Machado — (Pelle e syphilis). Largo da Carioca, 11, 1º and.
Dr. Guilherme Eisenlohr — Tuberculose), com 34 annos de pratica. R. Marechal Floriano Peixoto, 44, das 12 ás 1 horas.
Dr. Murillo de Campos — D. mentaes e nervosas. Carioca, 28, ás 2 hs.
Dr. M. Gonçalves Paes — Doenças das senhoras. Mem de Sá, 5, das 3 em diante. C. 404.
Dr. Montenegro Villela — Coração e pulmes. Raios X. Cons. L. Carioca, Chamados, V. 5551.
Dr. J. Pacifico — V. Urinarias e rheumatismos. Av. Mem de Sá, 335.
Prof. dr. Rabello — Syphilis, doenças da pelle. Trata os tumores e doenças da pelle pelo radium e outros agentes physicos. — Assembléa, nº 95.
Dr. Araujo dos Santos — (do Hosp. de Cascadura.) Tuberculose, pulmões. Trat. pelo Pneumothorax e processos modernos. R. Carioca, 48, (4 hs.) Tels.: C. 1525 e V. 4397.

Creanças, Heliotheraphia

Dr. Massilon Saboia — Com prat. hosp. Europa e N. America. Russel, 2, B. M. 1602. Cons. 3 hs.

CIRURGIA, MOL. SENHORAS VIAS URINARIAS

Dr. Eugenio Decourt — Consultas diarias — Assembléa, 34, de 3 ás 5 hs.
Dr. Osorio Mascarenhas — Av. Rio Branco, 257 (3 ás 5). C. 940.
Dr. Rego Lins — Cons. Av. R. Branco 175, das 3 ás 5. Res. Bambina, 37.

PARTOS E MOLESTIAS DAS SENHORAS

Dr. Daciano Goulart — R. Uruguayana, 35. (4 ás 6) Tel. C. 3762.
Dr. Camacho Crespo — R. Conde de Bomfim, 577. Tel. V. 1171.

GARGANTA, NARIS, OUVIDOS E BOCCA

Dr. Eurico de Lemos — Especialista Professor livre da Faculdade. Cura ozena (fetidez nazal). R. Assembléa, 13, (sob.). Das 12 ás 5 hs.

CLINICA CIRURGICA DO APPARELHO GENITO-URINARIO

Dr. Ruben Ferreira — Diathermia ultra-violeta, reflexotherapia. Praça Floriano, 55 (3º andar), das 1 horas em diante e á noite das 9 hs. em deante.

OCULOS

Dr. Sergio Saboya — Molestias de olhos e receitas de oculos. Cinco annos nos Hosp. de Berlim, Vienna e Paris. Trav. S. Francisco, 9 (1º and. sala 15) 4 ás 6 hs. Tel. C. 509.

GARGANTA, NARIZ E OUVIDOS

"Sanatorio Cirurgico" clinica particular para internamento de doentes da Especialidade do Dr. João Marinho, prof. cathedratico da Fac. Medicina, 335, av. Mem de Sá. Tel. N. 1092. O estabelecimento dispõe de accommodações para as pessôas que acompanham o doente.
Dr. Souza Mendes — Rodrigo Silva, 18, de 2 ás 4. C. 1838.

PARTEIRAS

Mme. Virginia Madruga — Parteira, dip. Residencia e maternidade, rua General Bruce, 98. Phone Villa 149. Diarias de 10 a 30 mil réis. Consultorio, rua Rodrigo Silva, 5. Phone 3451, Central. Consultas 2ªs. 4ªs e 6ªs feiras, de 1 ás 3 horas.

OCULISTAS

Drs. Moura Brasil e Gabriel de Andrade — Uruguayana, 37 (1 ás 4).
Dr. Eutychio Leal — Oculista da Poel. Geral. S. José, 50 — A's 3 1/2 hs.
Dr. Edilberto Campos — Assembléa 45, ás 2 horas. Tel. C. 1499.
Dr. Chaves de Freitas — Consultas das 3 ás 5. Rua Assembléa, 56. Casa Rocha. Tel. C. 2028.
Dr. Joaquim Vidal — Molestias dos Olhos. Chefe do serviço de Ophtalmologia do Hospital S. R. de Assis. Rua S. José, 45 (3 1/2 hs.)

DOENÇAS DA PELLE E SYPHILIS

Dr. F. Terra — Prof. da Fachldade de Medicina; r. Uruguayana nº 22, ás 14 hs. Applicações de radium.

OLHOS, GARGANTA, NARIZ E OUVIDOS

Dr. Raul David Sanson — S. José ..., 1º das 2 ás 5. Tel. C. 5197.

DOENÇAS VENEREAS E DAS VIAS URINARIAS

Dr. Alvaro Moutinho — Rosario, 163, 3 ás 20, diariamente. N. 2622.
Dr. A. Costallat — R. Carioca, 30, (das 4 ás 6 hs.) Tel. C. 3950.

HEMORRHOIDAS, DOENÇAS DO RECTO E ANUS

Dr. Raul Pitanga Santos — Rua do Passeio, 56 (1 ás 5). T. C. 2360.

CLINICA CIRURGICA, VIAS URINARIAS

Dr. Mario Kroeff — Uruguayana, 104, das 3 ás 6 horas (N. 6404).

LABORATORIOS DE ANALYSES CLINICAS

Dr. Gervasio de Araujo — Ex. de urina, sangue, escarro, puz, etc. R. 7 de Setembro, 75 (2º, sala 5) C. 784.
Drs. Lindemberg e A. Madeira — Assembléa, 58 — Ex. urina, sangue, escarro, etc. R. Wassermann, Bordet, Besredka. Vaccinas autogenas. Tel. C. 451.

CIRURGIÕES-DENTISTAS

Dr. Barros Henriques — Rua General Polydoro, 115 — Tel. S. 2519.
Octavio Eurico Alvaro — Rua Carioca, 50. Phone C. 3302.
Dr. Octavio C. Gonçalves — Rua 7 de Setembro, 145. Tel. C. 948.
Dr. Augusto Souto — Ourives, 43. Trat° sem dôr, com technica e hygiene.

CORRETORES DE FUNDOS PUBLICOS

Lucrecio Fernandes de Oliveira, Rua 1º de Março, 83. Tel. 4468, Norte.
Fernando Alvares de Souza e Paulo Alvares de Souza. — Rua General Camara nº 39. Tel. N. 4750.

HOTEIS E PENSÕES

Hotel Avenida — O mais importante do Brasil. End. telegr. "Avenida".

OS MELHORES CAFÉS

Café Ideal — Sempre puro. Dep. rua ... 141 e 150. Tel. 707. Norte.

Implorando a caridade

ANGELA PECURANO, viuva, com 86 annos de edade, completamente cega e paralytica.
MARIA VENTURA, de 96 annos de edade, viuva.
PAULINA DE FIGUEIREDO, viuva, com tres filhos e impossibilitada de trabalhar.
BENTEVADA, rua do Chichorro n. 47, casa XVIII, doente, impossibilitada de trabalhar, tendo duas filhas, sendo uma tuberculosa.
CARLOTA, pobre velhinha sem recursos.
ELVIRA DE CARVALHO, pobre cega e sem amparo da familia.
FRANCISCA DA CONCEIÇÃO BARROS, cega de ambos olhos e aleijada.
INPELIZ ALEIJADO;
FELICIANA LUCAS, viuva, paralytica.
VIUVA SANTOS, com 68 annos de edade, gravemente doente de molestias incuraveis.
JULIETA — EMILIA, duas pobres mudas.
THEREZA, pobre ceguinha sem auxilio de ninguem.
MARIA SOARES — Sem poder trabalhar.
JOSEPHINA GUIMARÃES DA SILVA, viuva com filhos e sem recursos.

Amas seccas e de leite

PRECISA-SE de uma ama secca para uma familia estrangeira. Rua Petropolis n. 67, Santa Thereza.

COZINHEIROS

PRECISA-SE de uma cozinheira para cozinhar e mais serviços leves, rua Rufino de Almeida n. 15, Aldeia Campista. (B 10216) A

PRECISA-SE de uma cozinheira do trivial, á travessa Derby-Club n. 12, transversal a S. Francisco Xavier ó proximo ao Boulevard 28 de Setembro. Telephone Villa 6292. (B 8903) A

PRECISA-SE de uma cozinheira para o trivial. Rua Leopoldo Miguez n. 78 (Copacabana). (B 10070) A

PRECISA-SE de uma cozinheira e uma copeira para pequena familia, á rua General Canabarro n. 436. (B 10114) A

CREADOS

PRECISA-SE de uma boa empregada, que dê informações, á rua Santa Alexandrina n. 120. (B 10001) B

PRECISA-SE de uma empregada para cozinhar e lavar, que durma no aluguel; 460, rua Conde de Bomfim. (B 9147) B

PRECISA-SE de uma empregada para pequena familia. Bom ordenado e tratamento. Pedem-se referencias. Trata-se na rua Silveira Martins, 72, casa VII. (B 10061) B

EMPREGOS DIVERSOS

CHAUFFEUR — Offerece-se para serviço de particular; informações no largo de S. Francisco n. 34, Panificação Mundial, das 10 ás 12. Telephone Norte 2472. (B 9107) C

PRECISA-SE de uma moça ou senhora que entenda de costuras e e que dê referencias, para casa de familia de tratamento. Rua Copacabana n. 754 B. Telephone Ipanema 1374. (B 9109) C

PRECISA-SE, com urgencia, de perfeitas bordadeiras a mão. Dá-se fóra. Apresente amostra. Rua do Bispo n. 164. (B 10191) C

PRECISA-SE de uma empregada para cozinhar o trivial bem feito e lavar roupa para pequena familia, que durma no aluguel; ordenado 90$ a 100$; rua S. Francisco Xavier, 362. (B 10123) C

CENTRO

ALUGA-SE sala mobilada ou não, com ou sem pensão. Avenida Mem de Sá n. 5. (B 10186) D

ALUGA-SE boa sala de frente, mobilada, a um ou dois rapazes á rua Riachuelo n. 162. (B 9184) D

ALUGA-SE uma grande sala e alcova de frente, bem mobilada, com pequeno terraço proprio, muito claros e alegres, em casa que tem grande jardim, bons banheiros e telephone, á rua André Cavalcanti n. 142, antiga Silva Manoel. (B 9162) D

ALUGA-SE bom quarto de frente, com pensão, a casal de tratamento na avenida Rio Branco n. 161, 2º andar. (B 9206) D

ALUGA-SE esplendida sala e saleta de frente encerado para casal ou atelier de modista. Rua S. Pedro, 188, 2º andar. (B 10224) D

ALUGA-SE um bom quarto encerado a dois moços de respeito. Rua S. Pedro n. 188, 2º andar. (B 10224) D

ALUGAM-SE uma sala e quarto, bem mobilados; rua das Marrecas n. 41, loja. (B 9200) D

ALUGAM-SE salas bem mobiladas, independentes, com conforto, liberdade e telephone. Rua do Senado, 334. (B 8924) D

ALUGA-SE o primeiro andar do predio da rua da Alfandega, 124, esquina de Uruguayana, proprio para escriptorios ou atelier. (B 10016) D

ALUGA-SE um bom escriptorio com telephone á rua do Ouvidor numero 133, 1º andar. (B 100008) D

ALUGA-SE uma sala de frente mobilada e um quarto com ou sem pensão, á rua Senador Dantas, 77, sob. (B 10043) D

ALUGAM-SE dois grandes sobrados proprios para pensão, atelier de costura e familia, á rua da Carioca, 77, entrada pelo Becco da Carioca, 11; trata-se na loja. (B 10053) D

ALUGA-SE um quarto muito bem mobilado e independente, em casa de todo o conforto, á rua Paulo Frontin n. 16, 1º andar. Tel. C. 3315. (B 10167) D

ALUGA-SE uma saleta para casal, com direita á cozinha. Rua Marechal Floriano Peixoto n. 207. (B 9217) D

GABINETES

Alugam-se dois proprios para dentistas, etc., com agua corrente, 3 janellas de frente para a rua do Ouvidor, esquina da rua da Quitanda 79 1º andar, com Miguel Braga (callista). (14654)

ALUGA-SE o 2º andar do predio á rua S. José n. 1. (B 10069) D

ALUGA-SE 1 linda sala de frente mobilada em casa de familia á pessoa que dê referencias, á rua Uruguayana n. 212. (B 9099) D

ALUGA-SE uma grande sala e alcova de frente, bem mobilada, com pequeno terraço proprio, muito claros e alegres, em casa que tem grande jardim, bons banheiros e telephone, á rua André Cavalcanti n. 142, antiga Silva Manoel. (M 10034) D

CONSULTORIO electro-dentario, com apparelhos, aluga-se, á rua do Ouvidor n. 65; entrada, Carmo, 70. (B 10179) D

SOBRADO — Aluga-se um andar todo ou metade á familia de tratamento. R. Invalidos n. 28. (B 9123) D

CATTETE

ALUGA-SE um quarto mobilado, a senhor do commercio, á rua Corrêa Dutra n. 39. (B 9179) E

ALUGA-SE um excellente quarto mobilado, á rua do Cattete n. 63, sobrado. (B 9170) E

SALA ou quarto com agua corrente aluga-se a um ou dois moços distinctos. Cattete n. 247, 5. I. (Villa Elite). (B 9152) E

ALUGA-SE em casa de familia optimo aposento mobilado e com pensão. Perto dos banhos de mar. A' rua do Cattete n. 339. (B 9519) E

ALUGAM-SE quartos mobilados, lavatorio com agua corrente. Rua Santo Amaro n. 71. Tel. 551 B. M. (B 9122) E

ALUGA-SE á praia do Flamengo, 118, uma sala de frente para o mar, bem mobilada e com pensão, a casal ou duas pessoas. (B 10190) E

ALUGA-SE bom quarto de frente em casa de familia estrangeira, com ou sem pensão a casal ou pessoas de tratamento. Rua Candido Mendes 67 (Gloria). (B 10203) E

ALUGA-SE uma sala com mobilia nova e café, a casal sem filhos, ou cavalheiro distincto, em casa de casal de respeito. Rua Gago Coutinho, 59, largo do Machado. (B 9208) E

ALUGAM-SE uma magnifica sala e bons quartos, a casal ou cavalheiro, com pensão, á r. 2 de Dezembro, 77. Tel. B. M. 712. (B 9203) E

ALUGA-SE á rua Benjamin Constant n. 40, dois excellentes aposentos mobilados, sendo um com entrada independente. (B 9207) E

ALUGA-SE com pensão, em casa de familia de todo o respeito um magnifico e bem mobilado quarto para casal ou dois senhores. Buarque de Macedo n. 71, perto dos banhos de mar. (B 9220) E

ALUGA-SE esplendido quarto mobilado em casa de familia. Ladeira da Gloria n. 14, casa 9. (B 9221) E

ALUGA-SE esplendido quarto mobilado em casa de familia a cavalheiro distincto. Ladeira da Gloria, 14, casa 8. (B 9222) E

ALUGAM-SE um appartamento e quarto em casa de familia com pensão. Rua Andrade Pertence n. 42, Cattete. (B 8950) E

ALUGAM-SE quartos e salas com ou sem pensão; proximo aos banhos de mar; rua 2 de Dez. 78. (B 8943) E

ALUGA-SE proximo aos banho de mar, quartos para rapazes, em casa de casal distincto. Rua Conde de Baependy n. 13. Teleph. B. M. 1852. (B 8027) E

ALUGA-SE um quarto bem mobilado, na rua Corrêa Dutra, 140. (B 10030) E

ALUGAM-SE esplendidas salas, mobiladas ou não, com ou sem pensão, em casa de familia, á rua Cattete, 97, 2º andar, queira dirigir-se directamente ao 2º andar. (B 8973) E

ALUGA-SE sala de frente mobilada, a rapaz em casa de familia; rua Barão de Guaratiba n. 40, Cattete. Aluguel 130$. (B 10136) E

ALUGA-SE uma magnifica sala de frente, optimamente mobilada, para pessoa de alto tratamento. Candido Mendes n. 35. (B 10137) E

ALUGA-SE sala ou quarto de frente, á rua Cassiano n. 27, Gloria; com ou sem pensão. (B 10180) E

ALUGA-SE em casa de familia de tratamento, sala e quarto com ou sem pensão; rua Silveira Martins, 115. Teleph. B. M. 3691. (B 10187) E

ALUGAM-SE dois quartos juntos ou separados bem mobilados, á rua Barão de Guaratiba. 25. (B 10074) E

ALUGA-SE em casa de familia bom quarto mobilado e com pensão, á rua do Cattete n. 238. (B 10063) E

ALUGA-SE boa casa no Cattete, com ou sem moveis, carta neste jornal para M. (B 10063) E

ALUGA-SE um bom quarto á rua Santa Christina n. 28, á pessoa de tratamento. (B 10110) E

ANDAR terreo, bem enxuto e arejado, com pequena area, aluga-se para moradia, á r. Marquez de Abrantes n. 116; trata-se no sobrado. (B 10107) E

ALUGA-SE sala ou quarto arejado em casa de familia. Rua Marqueza de Santos n. 28, largo do Machado. (B 10115) E

ALUGAM-SE magnificos aposentos, com pensão, a familias e cavalheiros. Rua do Cattete n. 1 (Phone 1112 B. M.). (B 10085) E

FAMILIA aluga quarto mobilado a casal, senhor, rapazes de tratamento, á rua Corrêa Dutra n. 154. (B 9086) E

QUARTO amplo, limpo, arejado, mobiliario novo para senhores distinctos. Casa de familia estrangeira. Cattete n. 94, 2º andar. Tel. B. M. 2701. (B 10141) E

QUARTO, aluga-se ricamente mobilado, á rua do Cattete n. 235. Phone 2166 B. M. Perto dos banhos do Flamengo. (B 10221) E

SALA e quarto bem mobilados e com pensão excellente, aluga-se a casal ou cavalheiros de tratamento. Preço modico. Rua Silveira Martins, 70. (B 10027) E

SALA, Flamengo. Aluga-se uma de frente em casa de pequena familia a pessoas de tratamento bem mobilada com 4 janellas, na rua Barão de Flamengo n. 16, ao lado do Hotel Central (sem pensão). (B 10210) E

LARANJEIRAS

ALUGAM-SE dois quartos dentro do jardim com pensão e todo conforto. Laranjeiras, 351. (B 8970) F

ALUGA-SE a uma pessoa distincta um appartamento, sem pensão, com ou sem moveis. Rua das Laranjeiras n. 352, sobrado. (B 7855) F

A' rua das Laranjeiras n. 41, em casa de familia aluga-se um quarto com pensão a casal ou rapazes de tratamento. (B 10151) F

BANHOS DE MAR — Alugam-se quartos; rua Barão do Flamengo n. 26. Tel. 3527 B. M. (B 8399) F

SALA espaçosa, aluga-se com pensão com todo o conforto. Laranjeiras, 356. (B 8971) F

BOTAFOGO

ALUGA-SE em casa de familia, sala ou quarto juntos ou separados. — Tem telephone. — Passagem, 82, Botafogo. (B 10231) G

ALUGA-SE boa casa á rua Barata Ribeiro, proximo á praça Serzedello Corrêa, Copacabana. Informações á rua Sorocaba n. 118, Botafogo. (B 10118) G

ALUGA-SE um excellente quarto de frente mobilado com ou sem pensão a casal distincto ou moços; familia de respeito. Marquez de Abrantes, 142. (B 10139) G

ALUGA-SE uma boa casa na rua Frei Velloso n. 32, no começo da rua Jardim Botanico, com boas accommodações para familia de tratamento; trata-se na mesma. (B 10059) G

ALUGA-SE uma boa casa á rua Voluntarios da Patria n. 418. As chaves estão quasi em frente na travessa Doux, IV. (B 10183) G

ALUGA-SE esplendido quarto no Leme, com agua corrente a pessoas de tratamento. Phone Sul 1480. (B 9127) G

COPACABANA

ALUGA-SE em Copacabana perto do posto 6; excellente casa com dois telephones, 5 quartos, 2 salas e mais dependencias, a quem comprar os finos moveis que a guarnecem, todos ou parte. Telephone Ipanema 328. (B 9212) H

ALUGA-SE a casa da rua Ida n. 51, estação do Riachuelo, a familia de tratamento, tem cinco quartos, duas salas, cópa, cozinha, privada e banheira com aquecedor e fogão a gaz; fóra, um chalet forrado e assoalhado e privada e outro chalet com tanque, banheiro com chuveiro e um quarto, local hygienico e aconselhado pelos medicos; trata-se na mesma rua 58 e primeiro de Março 104. (B. 9161) H

ALUGAM-SE dois esplendidos quartos de frente, em casa de familia de tratamento. Posto 4. Tel. Ip. 496. (B 10021) H

ALUGAM-SE no posto 6 tres salas independentes, á rua Copacabana n. 1073. Tel. Ipanema 930. (B 9112) H

ALUGA-SE a casa n. 425 da rua Trinta, Ipanema, com excellentes accommodações, inclusive garage, propria para familia de tratamento. Aluguel mensal 900$; contrato minimo 2 annos. (B 10054) H

ALUGA-SE uma sala de frente mobilada para casal ou senhores do commercio. Rua Hilario de Gouvêa, 24 A. Copacabana. (B 9068) H

QUARTOS com agua corrente, para familia e solteiros, todo conforto, cozinha boa, preços modicos, pertissimo da praia, bondes e auto-omnibus, á r. Barroso, 43, telephone Ipanema 1327. Hotel Balneario. (B 8930) H

GAVEA

ALUGA-SE á rua Nery, 90, uma casa ainda não habitada. Tratar á rua Lopes Quintas n. 135, ou tel. C. 2294. Aluguel 400$. (B 7993) I

MAIOR RESISTENCIA NERVOSA

Os nervos dominam o corpo. Estimulando-se e revigorando-se os nervos, desperta-se o appetite, ganha-se o somno reparador, augmenta-se a energia cerebral e revigora-se todo o organismo. Recupera-se a saude normal. Um tonico que tem provado decisivamente o seu valor para a restauração dos nervos exhaustos. O

Phosfato Acido de HORSFORD

RIO COMPRIDO

ALUGAM-SE dois quartos para casal ou rapazes solteiros. Rua Sta. Alexandrina n. 151. Rio Comprido. (B 10013) J

CASA — Aluga-se uma com boas accommodações para familia de tratamento, á rua Dr. Campos da Paz n. 31 — Rio Comprido. (B 10014) J

NO largo do Rio Comprido n. 52, casa de familia mineira, subloca-se um optimo quarto de frente a casal ou rapazes de tratamento. Preço muito modico. (B 10187) J

TIJUCA

ALUGA-SE um quarto claro, arejado, mobilado á rua Haddock Lobo n. 23. Tel. Villa 375. (B 9141) K

ALUGAM-SE uma sala de frente e um quarto juntos ou separados em casa de familia; tratar com Villa 4859. Tijuca. (B 10105) K

ALUGAM-SE em casa de familia respeitavel, com pensão e todo conforto, grande sala de frente ou quarto, separadamente. Rua Conde de Bomfim n. 173. (B 8965) K

ALUGAM-SE com pensão a pessoas de absoluto respeito que dêem referencias dois bons quartos; casa confortavel de familia conceituada, á rua Conde de Bomfim n. 567. (B 9060) K

ALUGA-SE magnifica casa estylo bungalow para familia de alto tratamento, na avenida Paulo Frontin, 93; tem em baixo 2 salas e 1 quarto e em cima 4 magnificos aposentos e demais dependencias com todo o conforto; tratar com Almeida na rua Haddock Lobo n. 66, garage Republica. (B 9063) K

ALUGA-SE uma casa com duas salas, 2 quartos, á rua Piracicaba, 18; travessa que liga á r. Salgado Zenha, á rua Visconde Figueiredo. Póde ser vista de 1 ás 5 horas da tarde. (B 8945) K

ALUGA-SE uma sala de frente, rua Moura Brito n. 64, Tijuca. (B 10109) K

ALUGA-SE a esplendida casa da r. Mattoso n. 185, com 8 quartos, fogão e aquecedor a gaz, e todo o conforto moderno; aluguel 700$. Trata-se á rua S. Pedro n. 61, 1º andar, sala da frente. (B 8542) K

ALUGAM-SE sala de frente e quartos confortaveis e arejados na pensão Silva Lobo. Rua Maris e Barros n. 200. (B 8920) K

QUARTO, Flamengo. Aluga-se um bem mobilado em casa de pequena familia a um ou dois rapazes na rua Barão de Flamengo n. 16, ao lado do Hotel Central. Sem pensão. (B 10211) K

QUARTO e sala alugam-se bem mobilados e independentes, a rapaz de tratamento, casa nova e muito socegada. Rua Bandeirantes, 58. Tel. V. 5604. Maris e Barros. (B 10019) K

SÃO CHRISTOVÃO

ALUGA-SE boa casa com 3 quartos, para pequena familia de tratamento, na rua S. Luiz Gonzaga n. 274. (L 10207) L

ALUGA-SE o predio n. 13 da rua Figueira, estação de S. Francisco Xavier, com 4 quartos, 2 salas, illuminado a luz electrica, fogão a gaz, chuveiro, pequeno quintal e jardim á frente. Tratar á rua Senador Pompeu, 274, onde se encontram as chaves. (B 10091) L

ALUGA-SE confortavel e arejado quarto em casa de respeito a pessoas decentes ou casal. Largo da Cancella n. 67, sobrado, proximo á Quinta. (B 10026) L

ALUGA-SE a boa casa da rua S. Luiz Gonzaga n. 216, casa XX; está limpa e tem bom quintal; aluguel 260$ e taxas, dois grandes quartos, e duas grandes salas, etc. (B 9061) L

ALUGA-SE uma boa casa nova por 850$ mensaes, com boas accommodações para familia de tratamento: 2 salas, 5 quartos, copa, cozinha com fogão a gaz, 3 W. C., banheiro, garage e 2 quartos para creados, etc., na r. dos Bandeirantes n. 15 (Maris e Barros). Póde ser vista de 2 ás 4 e trata-se na mesma rua n. 20. (B 9096) L

ALUGAM-SE sala e quarto de frente a casal sem filhos, na rua Coronel Pedro Alves n. 76, Praia Formosa. (B 10093) L

ALUGA-SE a casa da rua Miguel de Frias n. 26. Chaves no predio da esquina. Tratar á rua S. Francisco Xavier n. 395. Tel. Villa 1584. (B 10101) L

VILLA ISABEL

ALUGA-SE com duas salas, dois quartos, jardim, cozinha com fogão economico, chuveiro, quintal; rua Theodoro da Silva n. 427, chaves 423, trata-se na rua Constituição n. 63. (B 10039) M

ANDARAHY

ALUGA-SE a casa nova da r. Amaral n. 70. Trata-se na rua Ouvidor n. 71, 2º, elevador. (B 10217) N

ALUGA-SE o bom predio á r. Alegre n. 97-B, com 3 q., 2 s. e mais dependencias. Aluguel 400$. Chaves na mesma rua n. 49 e trata-se á rua Buenos Aires n. 210, loja. (B 9882) N

ALUGA-SE uma casa com grande terreno, 4 quartos e mais dependencias, á rua Barão de S. Francisco Filho n. 120, Andarahy. Trata-se no numero 122. Aluguel 350$. (B 8955) N

ALUGA-SE o predio assobradado da rua Leopoldo n. 18, Andarahy, com 2 quartos, 2 salas, cozinha, banheiro, etc. Acha-se aberto, caso contrario as chaves estão na padaria defronte. (B 8916) N

ALUGA-SE por 320$ mensaes, o predio da rua Leopoldo n. 16, Andarahy, com 2 salas, 2 quartos, cozinha com fogão a gaz e mais dependencias, a chave está na padaria e trata-se na rua Sete de Setembro n. 34, sob. ou rua Piratiny n. 88. (B 8959) N

ESTACIO

ALUGA-SE um esplendido quarto a uma casal ou uma só pessoa que trabalhe fóra, em casa de familia de tratamento, á rua Colina n. 85, sobrado. Estacio de Sá. (B 10075) O

LAPA

ALUGAM-SE dois quartos ou uma sala de frente em casa de familia estrangeira: entrada independente. Rua Augusto Severo á Beira mar, proximo ao Passeio Publico. (B 10060) P

ALUGAM-SE bellas salas e quartos todos defronte para o mar a rapazes ou casaes, com ou sem mobilia. Augusto Severo n. 74. Praia da Lapa. (B 10003) P

ALUGA-SE esplendido quarto, encerado, só a senhor do commercio: unico inquilino. Rua Lapa, 50, sob., sem mobilia. (B 0032) P

ALUGA-SE uma boa sala com frente e um com linda vista de mar. Rua Augusto Severo n. 82 (Lapa). (B 8983) P

PORTA — Aluga-se para qualquer negocio. R. Lapa n. 50, sob. (B 0031) P

SANTA THEREZA

ALUGA-SE o primeiro pavimento do predio da rua Aquidaban, 129, com 2 quartos, 2 salas, cozinha e quintal. (B 10211) S

ALUGA-SE sala e quarto bem separados a rapazes ou a casaes sem filhos e de todo respeito, com direito á cozinha. Ladeira de Santa Thereza n. 113, casa 3. Informações Tel. C. 5140. (B 9129) S

SUB. CENTRAL

ALUGA-SE o armazem com quatro commodos para qualquer negocio da rua Glaziou n. 159. Aluguel 150$. Inf. ao lado no deposito de pão, ou na rua Buenos Aires n. 129. Tel. Norte 1243. (B 10209) U

ALUGAM-SE á familia dos grandes aposentos e mais dependencias completamente independentes, em casa de pequena familia, á rua Jahú n. o (Engenho Novo). (B 8923) U

ALUGA-SE por 300$ mensaes, optimo predio, á rua Magalhães Couto, 191, proximo á r. Dias da Cruz, estação do Meyer, bondes de Piedade e Bocca do Matto, tendo 2 salas, 4 quartos, fogão a gaz e todas as commodidades para familia de tratamento e grande quintal; trata-se na mesma rua n. 193, das 8 ás 11 horas. (B 10203) U

ALUGA-SE excellente casa com grande terreno e bondes á porta. Candido Benicio n. 46, Jacarepaguá. (B 10015) U

ALUGAM-SE os predios ns. 122 e 126 da rua Dias da Cruz muito proximo da estação do Meyer, e com bondes á porta. As chaves no 126 que está em obras. Trata-se na rua do Ouvidor n. 90, 1º andar, com o dr. Rodovalho Leite. (B 10155) U

ALUGA-SE no Meyer um predio novo com todas as commodidades, para familia de tratamento, fogão a gaz, entrada para automovel, etc.; rua Silva Rabello n. 75. (B 10176) U

OPTIMOS aposentos em casa de familia, com entrada completamente independentes, podendo cozinhar. Ipanema 180. Meyer. (B 8940) U

SUB. LEOPOLDINA

ALUGA-SE a casa da rua Theotonio de Brito n. 51, Olaria, trata-se na mesma. (B 100002) V

NICTHEROY

ALUGA-SE um palacete com todo o conforto á estrada Fróes da Cruz n. 171, proximo ao Canto do Rio. Trata-se á rua Sachet n. 8. (B 9167) W

ALUGA-SE a boa casa da rua Dr. Domingues de Sá n. 434 e Dr. Geraldo Martins n. 152, casa VI estão limpas e proprias para familia a dez minutos da praia de Icarahy. Aluguel 200$ e 180$. (B 9062) W

ALUGAM-SE bons quartos em casa de familia, com pensão. Praia de Icarahy n. 11. Phone 2163. (B 9097) W

OURO

Joias velhas compra-se e paga-se bem na Joalheria Raphael, S. José, 43. (14821)

PETROPOLIS

ALUGA-SE quarto mobilado com pensão para casal ou mais pessoas em casa de tratamento, perto da estação e dos bondes, á rua Silva Jardim n. 43, é casa de sobrado e com jardim. (B 10141) Pet.

PAQUETA' — Aluga-se o bello predio da praia da Covanca n. 11. Chaves no n. 23. Trata-se á Av. Rio Branco n. 151, com o dr. Otto. (B 6402) Y

VENDAS DE PREDIOS E TERRENOS

COMPRAM-SE propriedades bem localizadas para renda de 18 % pelo seu justo valor; offertas á Caixa n. 2 do escriptorio do "Jornal do Commercio", á "EMPREZA". (B. 4801) 1

PREDIO — Vende-se, á rua Grajahú n. 41, centro de terreno; entrega immediata; trata-se no mesmo. (B 8601) 1

Predios TERRENOS — Aluguel, compra, venda, hypotheca e construcção, com J. Pinto, rua do Ouvidor, 139, 1º andar, sala 9, elevador. (B 10105)

JACAREPAGUA' — Vende-se um sitio, com casa, 2 quartos, sala, cozinha, varanda e W. C. O terreno tem 27 ms. por 64 ms. de fundos, a 5 minutos do bonde, por 8:500$; informar, Estrada da Freguezia, 1.099. Pedro dos Santos. (B 10067) 1

VENDE-SE o magnifico predio da rua Visconde de Santa Cruz, 50, Engenho Novo, com 6 quartos, 2 salas, copa, banheiro, despensa, varanda ao lado, com 17 ms., servido por tres linhas de bondes, proximo á estação, grande terreno, medindo 11 ms. de frente por 71,80 de comprimento e largura nos fundos 20 ms.; para ver e tratar, a qualquer hora, com o sr. Godofredo, no n. 46. (B 8017) 1

VENDE-SE, Haddock Lobo, predio com todo o conforto, por 150 contos; Avenida Onze de Dezembro. Proprietario, Peixoto, rua Uruguayana n. 40. (B 10143) 1

VENDE-SE um magnifico predio estylo de Villa, á rua do Bispo, proximo do Largo do Rio Comprido, edificado em terreno de 11x69, centro de terreno, com muitos commodos para familia de grande tratamento. Preço 110 contos. Tratar com o proprietario á rua da Quitanda 26, 2º andar Sala I. (B. 10124) 1

VENDE-SE uma fazenda de café, situada em Glycerio, E. do Rio. Producção, quatro a cinco mil arrobas. Proximo á estação, clima superior. Trata-se á rua da Quitanda n. 191, com Francisco Carlos Vieira. (B 9114) 1

VENDE-SE uma boa casa, proximo ao Jardim Zoologico, centro de terreno, com 4 quartos, 2 salas, fogão a gaz, etc., tendo nos fundos uma dependencia adaptavel a outra residencia. Preço 40 contos, podendo ser parte a prazo. Entrega immediata. Tel. Villa 1479. (B 8949) 1

VENDE-SE a casa da rua da Universidade 80, proximo do Collegio Militar, 4 quartos e 2 salas. Mostra-se, por favor, após o meio-dia. Trata-se no n. 72 da mesma rua. (B 9178) 1

VENDE-SE por 22:000$, um terreno á rua Candido Mendes, magnificamente situado, proprio para predio de moradia de tratamento. Trata-se á rua 13 de Maio, 64-A. COMPANHIA PREDIAL. (14086)

VENDE-SE o bom predio assobradado da rua Leopoldo, 135 (Andarahy), tendo o terreno 11 x 84 de fundos. Preço de occasião. Póde ser visto a qualquer hora. Trata-se: Avenida Salvador de Sá n. 37. Tel. Norte 6973. (B 10225) 1

VENDEM-SE magnificos lotes de terrenos n. 5, 6 e 7 coutos cada um, promptos a construcção e proximos á rua Lima de Vasconcellos, Bocca do Matto; informar, rua General Camara n. 172, sobrado, das 2 ás 6. (B 9188) 1

VENDE-SE uma casa na rua Quinze de Novembro, por 16 contos; trata-se com o sr. José, á rua Rio Branco n. 357, Nictheroy. (B 10011) 1

VENDEM-SE tres casinhas pequenas prestações mensaes, no Sapé, Linha Auxiliar, lugar saudavel e de grande futuro, agua do rio d'Ouro. Informações no local ou no escriptorio da Companhia Predial, á rua Treze de Maio n. 64 A. (14087) 1

VENDE-SE um magnifico terreno em Copacabana, junto ao n. 536 da Rua Barata Ribeiro. Tratar no palacete que fica nos fundos do mesmo terreno. (14078) 1

VENDE-SE magnificos lotes de terrenos de 12 x 40 á rua Haritoff (entre a Avenida Atlantica e rua Copacabana). Pagamento: parte á vista e o maior parte a prazo. Trata-se na Companhia Predial, á rua Treze de Maio n. 64 (em frente ao theatro Lyrico). (14088) 1

VENDEM-SE superiores lotes de terreno de 12 e 15 x 35 á rua Barata Ribeiro e Avenida Delfim Moreira, Leblon. Pagamento: parte á vista e parte a prazo. Trata-se na Companhia Predial (filial), á rua Treze de Maio n. 64 A (em frente ao theatro Lyrico). (14085) 1

VENDE-SE o predio de dois pavimentos, do Campo de S. Christovão n. 51, com 6 salas e 6 quartos. Trata-se no local. Telephone Villa 3145. (B 8325) 1

VENDA de predios e terrenos, hypothecas, legalizações, Thesouro e Prefeitura, negocios livres e desembaraçados. Rua Uruguayana 95, Figueiredo & Gonçalves. (B 4800) 1

VENDE-SE a familia de tratamento o predio da rua Professor Gabizo n. 325; trata-se á rua Moraes e Silva n. 113. (B 9070) 1

VENDAS DIVERSAS

CAVALLO — Vende-se um, de puro sangue, para criação ou montaria; criação Geraldo Rocha, 5 annos, inteiro, 7 1/2 palmos, calçado de preto por egual; póde ser visto á rua Felippe Camarão n. 52; trata-se no Armazem Derby-Club, á rua S. Francisco Xavier n. 332. (B 10188) 2

COMPRA-SE piano, urgente, para particular, mesmo que precise algum concerto. Phone 241 Villa. (B 9081) 2

LULU' n. 3 — Por motivo de viagem, vende-se um bellissimo e novo; ver e tratar á ladeira do Ascurra n. 94, Aguas Ferreas. (B 10065) 2

LARGO do Cumpinho (Jacarépaguá). Quitanda — Vende-se uma, ponto de grande movimento; serve para qualquer negocio; á rua Coronel Rangel n. 444. (B 10223) 2

VENDE-SE barato qualquer objecto na "Joalheria Valentim", rua Gonçalves Dias 37; phone 994 Cent.; tambem compra, troca, faz e concerta joias com seriedade. (B 9160) 2

VENDEM-SE, na rua Haddock Lobo n. 142, dois cachorrinhos Fox-Terrier, com dois mezes de edade e de pura raça, como verificará o pretendente. (B 10081) 2

VENDE-SE um piano Bechstein, na rua Paulo de Frontin n. 11. (B 10172) 2

VENDE-SE, na rua Haddock Lobo n. 142, um cofre á prova de fogo, novo e apropriado para casa de familia, por ser de tamanho regular. (B 10080) 2

VENDAS — Compras — hypothecas de predios. Rua São José, 57. Palladio. (B 4836) 2

VENDE-SE por 180$ perfeita machina de escrever; Cattete, 296. (B 9058) 2

VENDE-SE a colchoaria da rua Barão de S. Felix n. 54, e tambem se faz contrato com o predio, que é de dois pavimentos, no terreo, loja e moradia para familia, grande quintal e no fundo grande barracção, e no sobrado, dois quartos, duas salas e mais pertences para familia. (B 8091) 2

VENDE-SE um novo piano Bechstein; rua Paulo de Frontin, 7. (B 10029) 2

ACHADOS E PERDIDOS

CASA Campello — Avenida Passos n. 29 A. Perdeu-se a cautela numero 152.097, desta casa. (B 8996) 4

CASA Liberal — Rua Luiz de Camões, 60, Rio de Janeiro. Perdeu-se a cautela n. 232.666, desta casa. (B 9069) 4

CASA Campello — Avenida Passos n. 29 A. Perdeu-se a cautela numero 157.598, desta casa. (B 10182) 4

CASA Liberal — Rua Luiz de Camões, 60. Perdeu-se a cautela n. 237.308, desta casa. (B 10076) 4

DIAS & Moysés — Rua Imperatriz Leopoldina n. 14, Rio de Janeiro. Perdeu-se a cautela n. 157.001, desta casa. (B 10175) 4

FRANCISCO de Aguiar & C. — Rua Luiz de Camões, 36, Perdeu-se a cautela n. 351.391, desta casa. (B 10157) 4

MONTE SOCCORRO. Perdeu-se a cautela n. 54.968 de 1925, desta casa. (B 10206) 4

PERDEU-SE uma caderneta da Caixa Economica, tendo o numero 317.895. (B 9153) 4

PERDEU-SE a caderneta de numero 396.674, da 3ª serie, da Caixa Economica desta capital. (B 9137) 4

TRASPASSA-SE

CASA — Traspassa-se, urgente, a da rua Corrêa Dutra n. 80; serve para pequena pensão. (B 10145) 5

TRASPASSA-SE sem mais despesas o contrato da casa da rua Marquez de Abrantes n. 142. (B 10138) 5

DIVERSOS

AVISO Leiam a VIDA DE MME. ZIZINA ou o livro dos Talismans á venda nas principaes livrarias ou na av. Passos 27 com M. Camara. (B 9209) 3

A 50$. Ricos vestidos de lingerie e seda. Para baile temos chics em seda e lamé em todos os estylos pela terça parte que vende qualquer casa — Rua da Lapa 50, sob. — Mme. MACHADO. (B. 9163)

CHAUFFEURS. Aproveitem; chegaram 1.325 uniformes de casimira e linho, flanella e brim, de 35$000. Liquidam-se a 15$, 20$, 25$, 30$ a 80$000. Rua Senador Dantas n. 75. (B 9134) 3

CAPAS para mobilias e grupos, fazem-se na Casa Verde; rua Senador Euzebio n. 88. Tel. Norte 4079. (6827) 3

CHAPÉOS — Lindos, para senhoras e senhoritas, em clina, tafetá, timbol, berét, com fitas e flores, modelo Rodolpho Valentino, a 15$, 25$, 35$ e 40$; tinge-se e reforma-se qualquer a 12$; rua do Theatro n. 29, loja. Mme. Bôs. (B 9176) 3

DR. Queira V. Ex. aproveitar a liquidação final de ternos de frack, smocking, casacas e outros, de 350$ por 30$, 35$, 40$, 50$, 60$, 150$ e capas impermeaveis, de 280$ por 20$ e 50$ por 120$000. Rua Senador Dantas n. 75, loja. (B 9134) 3

DINHEIRO Qualquer quantia para hypothecas, com J. Pinto; á rua do Ouvidor 139, 1º andar sala 9 elevador. (B 10106)

Loção Tricophila

Soberana para o tratamento do couro cabelludo.

REVIGORA A CABELLEIRA, fazendo voltar em poucos dias, á côr natural, os cabellos brancos. *Formula verdadeira scientifica, não contendo saes de prata nem drogas nocivas.*

Evita a caspa e a quéda do cabello.

TRICOPHILA é um producto medicinal deliciosamente perfumado e licenciado pela Saude Publica, sob n. 272.

Não suja nem irrita a cabeça e a livra da caspa, das coceiras e da quéda do cabello.

O maior milagre que esta loção opera é o de regenerar os cabellos que, com o decorrer dos annos, se tornaram grisalhos ou mesmo brancos.

Seu effeito é lento, mas seguro. Centenas de attestados provam que esta loção é a melhor que, até hoje, tem apparecido. — Vidro, 6$000.

Depositarios — *A. Gesteira & Cia.* — Rua Gonçalves Dias, 59 - Rio. (14514)

OPERARIOS ALERTA?... Chegaram 2.035 paletots de casimira fina, de 110$000. Liquidam-se a 5$, 10$, 12$, 14$, 20$, 35$, e colletes desde 5$, calças de casimira fina de 50$ por 10$, 15$, 25$, e ternos de linho, casimira e outros de 250$ por 20$, 25$, 30$ a 65$ e chapéos de 30$ por 5$, 10$, capas impermeaveis de 280$ por 20$, 25$ a 90$000. Liquidação esta semana. Aproveitem. Rua Senador Dantas n. 75, loja. (B 9134) 3

COSTURAS e cintas, fazem-se com perfeição e a preços modicos — 10, rua Prudente de Moraes — Ipanema. (B 9122) 3

COMPRAM-SE moveis e pianos; moveis avulsos e casas mobiladas, tapetes, louças, crystaes, metaes, cortinas, machinas, cofres, etc. e tudo que represente valor; negocio decidido; chamados a ANDRE'. Telephone Norte, 6332. (B. 10156) 3

CONFECCIONAM-SE vestidos de ultima moda a preços convenientes. Atelier Madame Carlota. Rua dos Andradas n. 26, 3º andar. (B 10134) 3

COMPRAM-SE vestidos finos, capas, fantazias e chapéos. Paga-se bem. Rua da Lapa n. 50, sob. Tel. C. 200$ — Mme. MACHADO. (B. 9033) 3

ELECTRICISTA-mecanico, attende chamados para qualquer installação, concertos, motores, radio. Tel. B. M. 20. Quarto n. 8. (B 10158) 3

MASSAGENS estheticas, manicure, attende sua distincta clientella no seu consultorio. Tel. B. M. 20, sala 2, rua Corrêa Dutra n. 81. (B 10082) 3

PENSÃO a domicilio e á mesa; cozinha de 1ª ordem; rua Dois de Dezembro n. 78 — Cattete. (B 8944) 3

PIANOS e auto-pianos allemães, R. Ferreira & Cia. Rua S. Francisco Xavier nº. 388. Tel. Villa, 3968. A maior casa importadora; a que mais vende e melhores preços e prazos offerece para primorosos instrumentos. Peçam catalogos. (6764)

PIANOS LUX

NÃO TEM RIVAL

Unicos fabricados com madeiras do paiz. Contendo 88 notas, teclado de marfim, e de tres pedaes. — Vendas a dinheiro e a prestações. AVENIDA 28 DE SETEMBRO, 341 Telephone — Villa 3228 (10861)

MEDICOS

DOENÇAS DE NARIZ GARGANTA OUVIDOS E BOCCA — Cura garantida e rapida do **OZENA** (fetidez do nariz) Processo inteiramente novo.

DR. EURICO DE LEMOS professor livre dessa especialidade na Faculdade de Medicina do Rio de Janeiro. Consultorio: rua da Republica do Perú n. 13, 1º andar (antiga rua da Assembléa), das 12 horas ás 5 da tarde. (B 9164) 6

Doenças venereas — Cirurgia geral com especialidade dos orgãos genitaes e urinarios. Tratamento da gonorrhéa (corrimentos) e das suas complicações na urethra, prostata, testiculos, bexiga e rins; da syphilis, dos cancros moles, das adenitos, etc., pelo DR. JULIO DE MACEDO, á rua da Carioca n. 54-A, (de 8 ás 11 e 1 ás 6). Serviço nocturno de 8 ás 9. (B 9195) 6

Medico Homoepatha

Firma desta praça carece de um medico homoepatha para negocio de alta importancia e mutuo interesse. Informações detalhadas das 13 ás 15 horas de todos os dias uteis, á rua Coronel Figueira de Mello n. 339- sobrado. (B. 9211)

DOENÇAS DAS SENHORAS

Tratamento das inflammações do utero, ovarios, bexiga, urethra, corrimentos e perturbações da menstruação, pela diathermia e raios ultra-violeta. Processos especiaes permittindo a cura radical com poucas applicações indolores (technica de Nagelschmith, Berlim e Kovarschik, Vienna). *Evita operações cirurgicas*, (mutilações que acarretam os mais desastrosos resultados — nervosismo, obesidade, frieza, esterilidade, velhice precoce, etc.). Dr. Cocio Barcellos, ex-assistente da Fac. de Med. e medico da Polic. de Botafogo. Das 9 ás 11 e das 4 ás 6. Telephone 3864. — S. José n. 53. Aviso — Faz tambem tratamento fóra das horas de consulta, com hora marcada. (6901) 6

CLINICA SO' DE SENHORAS

Falta de regras, colicas, suspensão, vomitos, enjôos da gravidez, etc.; regulariza os atrazos menstruaes; trata sem operação e sem dôr; DR. CESAR ESTEVES, rua 7 de Setembro, 219. Tel. C. 1591, das 9 ás 11 e das 4 ás 6, consultas gratuitas ás senhoras pobres.

NÃO FAÇA ISSO!... JA EXISTE O ELIXIR 914

SYPHILIS!!! ABORTOS! CHAGAS! INVALIDEZ! RHEUMATISMO! ECZEMAS! DOENÇAS DA PELLE! UM HORROR!!!

Tenha pena dos seus filhos!

Grande numero de homens casados que em solteiros adquiriram doenças secretas, ficaram com ellas chronicas, eis a razão porque alguns filhos de solteiros apparecem mais tarde, que o culpado de tudo isso são os paes, e não sabem que ao contrario de muitos a quem estes casos, o Elixir 914 da sempre resultados.

COM O USO DO

Elixir "914"

ELIXIR E COMPRIMIDOS

No fim de poucos dias nota-se:

1º — O sangue limpo de impurezas e bem estar geral.
2º — Desapparecimento de espinhas; Eczemas, erupções, Furunculos, coceiras, Feridas brancas, Boubas, etc.
3º — Desapparecimento completo do RHEUMATISMO, dores nos ossos e dores de cabeça.
4º — Desapparecimento das manifestações syphiliticas e de todos os incommodos de fundo syphilitico.
5º — O apparelho gastro intestinal perfeito, pois o "ELIXIR 914" não ataca o estomago e não contem iodureto.
E' o unico depurativo que é usado nos hospitaes, de especialistas dos Olhos e da Dyspepsia Syphilitica.
Licenciado pelo D. N. de S. P., em 21 de fevereiro de 1916, sob n. 26.

NOTA: — Enviaremos GRATIS um livrinho scientifico sobre a syphilis, seus perigos, e tratamento, a toda pessoa que o desejar. Pedidos a GALVÃO & Cia. — CAIXA 2-C — S. PAULO.

CREME FISTOL

(BISMUTHADA)

Belleza eterna da mulher. Mais uma descoberta da chimica franceza. O Bismutho faz desapparecer as rugas porque penetra nos tecidos arrugados dilatando os póros e obrigando o sangue a circular. As rugas são tecidos sem vida, pouco irrigados pelo sangue, logo que o sangue circule desapparecem as rugas. Nenhum remedio tem o poder de tirar rugas. A unica é o Creme Fistol, porque contem Bismutho, é só o Bismutho tem esse poder. As espinhas e as doenças cutaneas desapparecem rapidamente, e a pelle fica assim, macia e bonita. Depositos: Drogaria Baptista, 1º de Março, 10. Perfumaria: Avenida e Barim, S. Paulo: Galvão, rua S. João n. 145 e Drogarias Baruel. (6005)

CABELLEIREIRA

Ondulação permanente

A UNICA ONDULAÇÃO DURAVEL OITO MEZES

Tingem-se cabellos em todas as côres: preto, castanho escuro, claro, louro, bronze, etc., com Henné. Lavagem de cabeça. Ondulação Marcel. Manicure. Corte "A la garçonne" e demi garçonne. Vendem-se postiços, ultima moda. Trabalhos de cabellos. Vendem-se "Henndine", tintura scientifica. Trata-se cabellos brancos a 15$000. Vendem-se perfumarias estrangeiras. Rua Sete de Setembro n. 134, sobrado (Entrada pela loja). Tel. C. 1351. Mme. Marquise. (B 4101)

DR. BELMIRO VALVERDE

De volta da sua viagem á Europa reabriu o seu consultorio. Vias Urinarias, syphilis, mol. venereas e da pelle. Tratamento radical da gonorrhéa e suas complicações. Tratamento especial das hemorroidas pela alta frequencia. Novos methodos de tratamento, pela electro-coagulação, de certas mol. da pelle. Modernas idéas sobre o tratamento da syphilis. Dispõe de todos os recursos para o diagnostico e tratamento das mol. das vias urinarias. Cons.: São José 84, 4º and. Tel. C. 209. (B. 4365)

GONORRHÊAS e suas complicações. Cura radical por processos seguros e rapidos. Drs. JOÃO DE ABREU e BRANDINO CORRÊA, das 8 ás 19 horas. Telephone 5803 Norte. — Rua São Pedro, 64 (6762)

DR. RAUL ROCHA

Com 20 annos de pratica. Cura rapida da gonorrhéa e complicações (prostatites, cystites, orchites, impotencia sexual, rheumatismo). Cura sem operação e sem dôr, as doenças das senhoras, hemorrhoidas, varizes, appendicite sub-aguda e chronica, hydrocele e estreitamentos da urethra e do recto. Consultas e tratamentos das 9 ás 12 e das 3 ás 6 — Rua Sete de Setembro, 195, 1º. Tel. C. 1416. (15445) 6

ESTOMAGO E INTESTINOS

Tratamento moderno pelo processo do prof. Zuelzer de Berlim, especialmente de ulceras do Estomago e duodeno, sem operação. Novos meios de diagnostico e tratamento da hyperchlorhydria (acidez), diarrhéas, colites, dysenterias, prisão de ventre (atonica, espasmodica, etc.)

Dr. Ernesto Carneiro, com longa pratica nos hospitaes da Europa, São José 69. C. 515 Das 3 ás 6 horas. (B 6065) 6

CONSULTAS GRATIS

Pelo Dr. Luiz Lima Bittencourt, especialista em molestias dos

OLHOS, OUVIDOS, GARGANTA e NARIZ.

todos os dias, das 9 ás 11 horas e pagas das 16 ás 18 horas. Consultorio — Rua Buenos Aires, 158 (entre Andradas e Uruguayana)

Tambem faz o tratamento da catarata sem operação, nos casos indicados. (7237)

A ARTERIOSCLEROSE

Diagnose precoce e cura da arteriosclerose — Syndromas — intestinal, renal, hepatoco, pulmonar, auricular, cerebral e cardiaco (syndr. Anginoso). Technica dos mais famosos especialistas inglezes, allemães e da Norte America.

DR. ARÊA LEÃO

Consultorio: Avenida Passos, 86 — Alfandega, 213 — (Drogaria e Pharmacia N. S. Auxiliadora). — Diariamente — das 6 ás 8 (noite). — Phone Norte 5881. (B 7440)

CLINICA INFANTIL E DE SENHORAS

Dr. Arêa Leão. — Consultorio — Rua do Riachuelo, 391 — (Pharmacia Riachuelo), proximo a Frei Caneca — Diariamente das 8 ás 9 (manhã). Phone Norte 2.666. (B 2330) 6

A SENHORA Está triste? As suas regras são dolorosas e irregulares, tome CAPSULAS SEVENKRAUT (Apiol, Sabina e Arruda). Tubo 7$. A' venda na Drogaria Huber. R. 7 de Setembro 61. (B 5586) 6

Clinica de Senhoras — Prof. Dr. Octavio de Andrade, especialista, trata de suspensão, atrazos, vomitos da gravidez, etc. Processos proprios. Cura radical das hemorrhagias uterinas, sem operação e sem dôr, processo de sua descoberta. Diagnostico precoce da gravidez. Rua Sete de Setembro 210, de 10 ás 11 e de 1 ás 4 hs. Tel. C. 1591. A consulta é gratis aos pobres. (B 7710)

DENTISTAS

Dr. Silvino Mattos laureado especialista em SEM CHAPAS em alguns casos e em PONTES (BRIDGE-WORKS). Preços modicos, Rua 7 de Setembro, 231, sobrado. (B 9196) 7

A' DA FONSECA, cirurgião-dentista, especialista em dentaduras sem pressão, imitação perfeita de dentes naturaes; largo de S. Francisco, 40. Tel. C. ... 7

DENTISTA — Vende-se por 2:500$ bella cadeira "Columbia" electrica, em perfeito estado, luxo e gosto, ultimo modelo. Cattete. 7

DENTISTA — Aluga-se um consultorio dentario, bem installado, optimo ponto. Rua Uruguayana n. 22, 4º andar. (B 9064) 7

SRS. DENTISTAS — Compram-se, em perfeito estado, um quadro electrico, motores electricos e gab nete para laboratorio, armarios, vulcanisadores e mufalos, á rua 7 de Setembro, 231, sobrado. (B 9196) 7

DENTISTA — Vende-se uma cadeira Ideal Columbia pela metade do custo, um motor e um vulcanizador; rua dos Andradas n. 46. (B 10044) 7

DENTISTA — Vendem-se motor, gerador, quadro, cadeira de viagem e outros artigos; rua Senhor dos Passos n. 56. (B 9089) 7

Dr. Silvino Mattos — Laureado especialista em DENTADURAS COM OU SEM PRESSÕES, á guisa dos dentes naturaes. Preços razoaveis. Rua 7 de Setembro, 231. (B 9196) 7

DR. Aldo Cunha — Trabalho dentario á hora, rapido, garantido e sem dôr. Diariamente, das 9 ás 18 hs.; rua Marechal Floriano 57. Tel. N. 4354. (B 7237) 7

PARTEIRAS

MME. GUIU, prof. parteira de Barcelona e Rio. Partos e outros trabalhos. Cons. 2 ás 6 hs. S. José, 27. Central 1127. Acceita parturientes, á r. Buarque de Macedo, 78. B. M. 104. (B 7181) 8

A SENHORA Está triste? As suas regras são dolorosas e irregulares, tome CAPSULAS SEVENKRAUT (Apiol, Sabina e Arruda). Tubo 7$. A' venda na Drogaria Huber. R. 7 de Setembro 61. (B 5586) 8

PROFESSORES

COPIAS á machina e no mimeographo, ESCOLA IDEAL. Largo da Carioca, 6. (B 9158) 9

DACTYLOGRAPHIA, com inglez ou portuguez, 25$ mensaes; commercial, arithmetica, escripturação mercantil — tachygraphia e linguas. Sete de Setembro n. 107. Escola Urania. Tel. 731 Central. (B 919) 9

COPIAS á machina no mimiographo; Sete de Setembro, 107. ESCOLA URANIA. Tel. Central 751 faz Traducções. (B 9191) 9

PROFESSOR de francez, pratico e theorico, correcto parisiense, fala em dois mezes; aulas nocturnas, e a domicilio. Rua Corrêa Dutra, 14, sala 2. Tel. B. M. 20. (B 10083) 9

PROFESSORA, com longa pratica, ensina francez, inglez e allemão, theorica e praticamente. Vae em casa dos alumnos e na sua residencia: á rua Estacio de Sá n. 37. (B 10097) 9

INGLEZ nato ensina o seu idioma, theorico, Pratico e Commercial; 7 de Setembro, 107. Escola Urania. (B 9192) 9

EXPERIMENTE estudar portuguez, arith., etc., na rua S. José, 34, 2º, que se ha de dar bem. Estará só, ser-lhe-á ministrado o ensino com o respeito devido á sua edade, sexo e posição. Não lhe perguntarão onde mora, nem quem é, e ainda que sua intelligencia e adeantamento sejam fracos, tambem aprenderá, gastando pouco. (B 10185) 9

MECHANICA

Vende-se, em perfeito estado, por baixo preço. Plainas de 4, 2 e 1 metros. Tornos de 4, 3, 2 e 1 metros. Tornos revólver, Fresas, Machinas de furar "Radial", Guindaste electrico, forno, transmissões, mancaes, etc., em conjuncto ou separadamente. Autores allemães e inglezes. Informações com o sr. Antonio Bento. Avenida Rio Branco, 3408 — Juiz de Fóra. (B 8031)

MARAVILHOSO HOTEL FLAMENGO

Optimos aposentos estylo moderno.

Machado de Assis, 26

Preços: mensal, casal 750$000 e solteiro, 400$000. (B 9210)

FERIDAS — ECZEMAS

Usa o pó de Liège. E' o melhor e o mais grantido. V. no Rio á rua Uruguayana V. no Rio á rua 1º de Março n. 10; na rua Uruguayana 91 e em Nictheroy, na Drogaria Barcellos (8036)

FUNEBRES

Candida Sá de Carvalho Azevedo

(CANDINHA)

Pio de Carvalho Azevedo e filhos, Amelia Ferreira de Sá Pereira e filho, dr. Arthur de Carvalho Azevedo e esposa, Luiz de Carvalho Azevedo e esposa, Oscar de Carvalho e esposa e filha (ausentes), Carvalho Azevedo e esposa, H. Assecka de Carvalho Azevedo, ... e demais parentes, agradecem ... convidam para assistirem á missa ... sexta-feira, 31 do corrente, ás 10 ... no altar-mór da matriz da Candelaria. (15453)

Ministro Carlos Lemgruber Kropf

Amelia Lemgruber Kropf Soares e filhos e José Siqueira Queiroz, senhora e filhos, convidam os seus parentes e amigos para assistirem á missa de trigesimo dia que mandam rezar por alma de seu querido irmão, cunhado e tio CARLOS LEMGRUBER KROPF, amanhã, sexta-feira, 31 do corrente, ás 9 horas, no altar-mór da egreja de S. Francisco de Paula. Desde já a todos agradecem. (B 9183)

Zeny Guimarães

As familias do dr. Francisco Guimarães Junior e demais parentes, convidam os seus amigos para assistirem á missa de setimo dia que mandam rezar no altar-mór da egreja de S. José, ás 9 1|2, amanhã, sexta-feira, 31 do corrente, por alma de sua idolatrada ZENY, hypothecando a sua gratidão por este acto de caridade. (B 9180)

Antonio Pinto de Souza

Sua familia manda rezar amanhã, sexta-feira, 31 do corrente, 2º anniversario de seu fallecimento, ás 9 1|2 horas, missa, no altar-mór da egreja de N. S. da Conceição e Boa Morte, á rua do Rosario, esquina da do Ouvidor, e para esse acto religioso convida todos os parentes e amigos, agradecendo aos que se dignarem comparecer. (B 10202)

Diamantino Lancellote

(4º ANNO)

Magdalena Lancellote, Carlos, Vicente e Amadeu e cunhados, convidam os seus amigos para assistirem á missa do 4º anniversario do fallecimento de seu inesquecivel filho e irmão DIAMANTINO LANCELLOTE, a realizar-se amanhã, ás 8 horas, na egreja de Sant'Anna, confessando-se gratos por esse acto de religião. (B 10204)

Francisca Fernandes de Araujo Martins

Antonio Martins da Silva Junior, dr. Antonio Martins de Araujo Silva, senhora e filhos, profundamente penhorados, agradecem a todos aquelles que compareceram ao enterramento de FRANCISCA FERNANDES DE ARAUJO MARTINS, bem assim a todas as pessoas que enviaram pezames e convidam a todos parentes e amigos a assistirem á missa que mandam rezar em suffragio de sua alma, amanhã, sexta-feira, 31 corrente, ás 8 1|2 horas, na matriz da Gloria, largo do Machado, confessando-se desde já immensamente agradecidos. (B 9145)

Manoel Joaquim de Sá Couto

(AGRADECIMENTO)

A familia Sá Couto, ignorando a residencia de muitas das pessoas que acompanharam o enterro, assistiram á missa ou por outro modo demonstraram pezar pelo fallecimento do seu querido e saudoso chefe, apresenta, por este meio, a todos esses bondosos amigos a expressão de seu sincero e profundo reconhecimento. (B 9157)

Dr. Nelson Lima Santos

Dr. Bernardino Vieira Lima, senhora e filhos convidam seus parentes e amigos para assistirem á missa de setimo dia que mandam rezar amanhã, sexta-feira, 31 do corrente, ás 10 1|2 horas, na egreja da Cruz dos Militares, por alma de seu sobrinho e primo DR. NELSON LIMA SANTOS. (B 10219)

Dr. Altamiro Pereira Fernandes Bravo

Véra Bravo de Andrade Santos e Mario de Andrade Santos, filha e genro do DR. ALTAMIRO PEREIRA FERNANDO BRAVO fazem rezar missa de 7º dia por sua alma, amanhã, sexta-feira, 31 do corrente, ás 9 1|2 horas, na egreja da Candelaria. (B 9126)

Samuel Pinheiro Guimarães Filho

O commandante Samuel Pinheiro Guimarães, senhora e filhos, Manoel Ribeiro Espindola, senhora e filhos e demais parentes de SAMUEL PINHEIRO GUIMARÃES FILHO, agradecem penhorados a todos que os acompanharam no doloroso transe porque passaram e os convidam para a missa de setimo dia que será rezada no altar-mór da egreja de S. Francisco de Paula, ás 8 1|2 horas de amanhã, sexta-feira, 31 do corrente. (B 10132)

Luiza Amalia de Castro Santos

(MISSA DE 7º DIA)

Estephanio Luiz dos Santos e seu filho, sua mãe e irmã, viuva Justiniano de Mattos Pereira e Castro, seus filhos, noras, genros e netos convidam seus parentes e amigos a assistirem á missa que por alma de sua saudosa esposa, mãe, nora, cunhada, filha e tia LUIZA AMALIA DE CASTRO SANTOS, mandam celebrar hoje, quinta-feira, 30 do corrente, ás ... horas, no altar-mór da egreja de S. Francisco de Paula, antecipando desde já seus agradecimentos ás pessoas que comparecerem. (B 9117)

CASA — ILHA GOVERNADOR

Aluga-se ou vende-se junto á praia de banhos, Freguezia. Trata-se com ... rua Senador Dantas, 5. Phone Central 6120. (B 10172)

PENSÃO ESPERANÇA Cattete, 201

Bons quartos com agua corrente e boa mesa a preços modicos. (B 9119)

ARMAZEM NO MEYER

Aluga-se um, com ou sem contrato; com moradia para familia. Ver á rua ... Sobrinho numero 5. — Serve para qualquer negocio. (B 9010)

TODA CREANÇA QUE TEM DENTES FRACOS DEVE TOMAR O CALCEON

Uma offerta de Therezinha de Jesus

Sendo o CALCEON a verdadeira salvação das creanças, pois faz com que ellas cresçam fortes, passando todo o periodo da dentição sem incommodos, e tendo mais tarde dentes lindos e perfeitos, o Instituto ... offerece gratis uma linda estampa de Therezinha de Jesus, a todas as pessoas que mandarem nome e endereço para "SYNOROL" (a melhor pasta para dentes). Caixa postal 175; — Rio.

Não se esqueçam que o GESSATYL faz cessar qualquer dôr em poucos minutos, sendo o melhor remedio contra os resfriados ou grippe, tendo a vantagem de não fazer mal ao estomago, nem atacar o coração. (14141)

PENSÃO NO LEME

Quartos com pensão para casaes e solteiros, com agua corrente, perto dos banhos (posto 2). Preços modicos. Rua Buarque n. 39. — Telephone Sul 2770. (B 9156)

PETROPOLIS

Alugam-se duas casas mobiladas, uma á rua Thereza n. 1854, mobilada e sem ... e outra com chacara, garage, cocheira, pasto, etc. logar saudavel e lindo, á Av. Gal. Marciano Magalhães, 1455. Phone 1116, onde se tratam. (B 9155)

SALAS

Aluga-se em casa de familia, sem pensão, com café da manhã. Largo do Machado numero 43. (B 9154)

Molho Inglez

Registrado e analysado — PRODUCTO PURO E RECOMMENDAVEL.

Laboratorio: E. do Rio Araujo & C., rua Sá ... Jardim n. 12. Tel Central 367. Unicos depositarios para todo o Brasil: A. BEBIANO & Comp., rua São Pedro n. 114. Tel. N. 4097. — Vidro 3$500. Usado nos principaes hoteis desta capital. (6983)

ELECTRICIDADE

Lauro G. Ferreira — Attende chamados para serviços electricos. Telephone 764 Beira Mar. Rua Gago Coutinho n. 21. (B 9151)

CASA MOBILADA Copacabana

Aluga-se até 30 de abril magnifica, centro jardim, 6 dormitorios, com tudo menos roupas, telephone, com metros da praia, bonde na porta, posse immediata. Ver e tratar das 12 ás 18 horas — 239, rua Visconde de Pirajá. (B 9140)

FORNECE V. S. A' ALTA SOCIEDADE?

Annuncie no programma das corridas Concess: Dr. Raul da Rocha. — Rosario, 139, 1º. Das 9 ás 12 h. (B 10193)

SALA DE FRENTE

Aluga-se uma boa em casa de familia, com pensão e com ou sem mobilia. Tratar com Villa 4859, Tijuca. (B 10194)

QUARTO

Aluga-se um bem mobilado para dois moços do commercio e um de frente para senhor do commercio. — Rua Barão do Flamengo numero 26. (B 10197)

A sua dentadura

não dá pressão, ou desloca-se na mastigação? — COM PEQUENA DESPEZA poderá reformal-a e funccionará perfeitamente. Dr. Sá Rego — ESPECIALISTA em dentes artificiaes TECHNICA MODERNA Rua do Carmo 71, esq. da do Ouvidor. Phone N 481 (B. 9075)

AGENCIADORES

Precisam-se para vender ternos de roupa; bôa commissão. — Rua da Alfandega n. 150. (B 10189)

APPARTAMENTO

Aluga-se com 2 ou 3 quartos, sala jantar, entrada independente, telephone, banheiro e área. Informações telephone B. M. 1763. Rua das Laranjeiras n. 47 — Hotel Belgica. (B 9045)

CASA EM ICARAHY

Aluga-se uma mobilada com dois quartos, 2 salas, copa, cozinha e mais dependencias; contrato de um anno; póde ser vista de 1 ás 6, á rua Prefeito Sodré, 45, proximo á Praia Icarahy. (B 8928)

TERRENOS PARA LAVOURA

Vendem-se optimos sitios na estação de Belém, para lavoura, em pequenas prestações mensaes. Tratar no local em frente da estação com o sr. Alves. (14082)

CALCARINA

Facilita a dentição, regulariza a digestão e torna as creanças robustas e sadias. (7420)

RHEUMATISMO

Pessoa que esteve longos annos soffrendo dessa terrivel molestia, e que se acha curada, cumprindo um voto, indicará gratuitamente o remedio que a curou. Escrever para a Caixa Postal 1069 — S. Paulo, com enveloppe sellado para a resposta. (15139)

Elixir de Nogueira

GRANDE DEPURATIVO DO SANGUE

Para todas as molestias provenientes da SYPHILIS. Milhares de curados (6952)

DACTYLOGRAPHO

Precisa-se em escriptorio de grande movimento com bastante pratica em machinas "Underwood", de um optimo dactylographo, sexo masculino. — Informações á Avenida Rio Branco n. 9, 3º andar, sala 314, de 1 ás 5 horas da tarde. Quem não estiver nas condições requeridas é favor não se apresentar. (B 10131)

CASA

Para pequena familia, precisa-se na Esplanada do Senado ou proximidades. Cartas neste jornal a M. A. F. (B 10122)

EMPREGADO

Precisa-se de um correspondente com grande pratica em escrever á machina para escriptorio de grande movimento. Informações á Avenida Rio Branco n. 9, 3º andar, sala 314, das 9 ás 11 e das 13 ás 15 horas. Quem não estiver nas condições não deve apresentar-se. (B 10131)

CASA EM COPACABANA

Aluga-se ou vende-se magnifica casa perto dos banhos e dos bondes, grande chacara, vista maravilhosa, situação unica e propria para estrangeiros. Trata-se na rua Barroso n. 115, ou S. Pedro numero 61, loja. (B 9130)

BOTA FLUMINENSE

O maior deposito de calçado na America do Sul

32$000 Superiores sapatos de pellica preta envernizada vistas de bezerro magic, salto Luiz XV.

30$000 Sapatos de pellica preta envernizada, furadinhos, salto carretel de ns. 32 a 40.

35$000 O mesmo feitio em bezerro naco, côr beje escuro, vistas de pellica, cereja envernizada numeros 32 a 40, salto Luiz XV.

32$000 GRANDE MODA. Bellos sapatos em superior pellica preta envernizada, bonitas fitas largas, salto carretel.

32$000 Sapatos de superior pellica preta envernizada, artigo elegante e muito forte, para homem de ns. 36 a 45.

45$000 O mesmo modelo em superior pellica côr de cereja envernizada com fitas largas, de ns. 32 a 40, salto Luiz XV.

PELO CORREIO MAIS 2$500 POR PAR.

SALDOS DE SAPATOS LUIZ XV e SALTO DE COURO A 7$500 e 15$000.

Remettem-se catalogos illustrados a quem os pedir com o endereço bem claro, declarando logar e Estado.

Alberto Antonio de Araujo

AVENIDA PASSOS N. 123

Canto da rua Marechal Floriano, 109. (15329)

HOJE A' VENDA

PELO MUNDO...

Numero de Janeiro

REI DOS MAGAZINES (B. 9182)

TOSSE? BRONCHITE? ASTHMA? COQUELUCHE? **PEITORAL ANTOSSIL** (7414)

SOBRADOS

Alugam-se na rua da Assembléa numero 33. — Trata-se na loja. (B 9193)

AUTO-PIANO

Vende-se um rico e superior, completamente perfeito e sem uso, em caixa de acajú, com 80 musicas e banco; negocio urgente. — Avenida Gomes Freire numero 108, terreo. (B 9107)

ARSENOVITA O mais prodigioso tonico (7421)

ENGOMMADEIRAS

Precisam-se na Lavanderia São Paulo. — Gonçalves Crespo, 45. (B 9174)

CASA

Aluga-se á rua Paysandú para familia de alto tratamento. Informa-se á praça José de Alencar, 14, com o sr. J. Souza, Armazem Colombo. (B 10052)

SALA

Aluga-se uma grande sala no primeiro andar da Avenida Rio Branco n. 131. (B 9196)

CASA EM LARANJEIRAS

Aluga-se a casa n. 62 da rua Marechal Pires Ferreira, completamente mobilada e propria para casal de fino tratamento. Informações: B. M. 925. (B 9181)

AMA SECCA

Precisa-se de uma bôa que seja paciente e de toda confiança, para casa de tratamento, á rua Visconde de Ouro Preto, 34. Telephone Sul 17. (B 9189)

PASSADEIRAS

Precisam-se na Lavanderia São Paulo. — Gonçalves Crespo n. 45. (B 9175)

DACTYLOGRAPHOS

Convidamos a experimentar uma machina de escrever "Royal" no vosso escriptorio pelo espaço de uma semana sem compromisso algum de compra.

Desejamos provar que a "Royal" faz mais e melhor trabalho facilmente.

Basta telephonar pedindo uma

ROYAL

ao agente exclusivo

CASA EDISON

Ouvidor, 135. Teleph. Norte, 3887 (14225)

Amarellão - Opilação

Tratamento seguro e garantido com os comprimidos de — PHENATOL — considerado ha annos, entre os seus congeneres, o especifico da Opilação. Preparado com productos fornecidos pela firma allemã J. D. RIEDEL — BERLIN — BRITZ. Não exige dieta nem purgantes. A cura é confirmada pelo exame das fezes.

Com o emprego do — PHENATOL — e em seguida dos comprimidos de — FERRO ORGANICO — tem-se absoluta certeza da cura da Opilação e da Anemia produzida por essa molestia. A' venda em todo o Brasil. Preço de cada tubo 3$000. Depositarios Geraes. — Alfredo de Carvalho & Cia. — Drogaria Baptista. — Rio de Janeiro. — 1º de Março, 10. (7466)

LOTERIAS

CAPITAL FEDERAL

Extracção do hontem:

30262	....	50:000$000
23905	....	10:000$000
74315	....	5:000$000

PREMIOS DE 2:000$000 — PREMIOS DE 1:000$000 — PREMIOS DE 500$000 — PREMIOS DE 200$000: [illegible]

63984	12737	20857	60427	55598
52484	39142	43565	22122	14256
	64373	12018	4815	

APPROXIMAÇÕES

30267 e 30263	....	1:000$000
23904 e 23906	....	500$000
74314 e 74316	....	300$000
48878 e 48880	....	200$000
54515 e 54517	....	200$000
15124 e 15126	....	200$000

DEZENAS — TERMINAÇÕES: [illegible]

Todos os numeros terminados em 62 têm 10$000.

Todos os numeros terminados em 2 têm 5$000.

Exceptuando-se os terminados em 62.

ESTADO DO ESPIRITO SANTO

Sabe-se por telegramma: Extracção do hontem: [illegible]

ESTADO DA BAHIA

Sabe-se por telegramma: Extracção do hontem:

3530	(Rio)	200:000$000
12761	(Rio)	20:000$000
17348	(Bahia)	5:000$000
4641	(R. G. do Sul).	5:000$000

PREMIOS DE 2:000$000

3629 4064 4961 5723 9110 18652

COMPANHIA DE LOTERIAS NACIONAES DO BRASIL

Extracções publicas, sob a fiscalização do Governo Federal, ás 2 1|2 horas e aos sabbados, ás 3 horas — RUA VISCONDE DE ITABORAHY N. 67 e 1º DE MARÇO N. 110 — (Edificio proprio).

HOJE — Plano 35-126ª — HOJE

20:000$000 POR 1$600 EM MEIOS

Sabbado, 8 de Janeiro, Plano 39-11 a — Sabbado

200:000$000 POR 16$000 EM VIGESIMOS

Este importante plano, além do premio maior distribue mais: 1 de 100:000$; 1 de 50:000$; 3 de 10:000$; 10 de 5:000$; 35 de 2:000$, e 105 de 1:000$000.

Os bilhetes para estas loterias acham-se á venda na séde da Companhia, á rua Primeiro de Março n. 110 (edificio proprio), que acceita e despacha com promptidão os pedidos do interior, acompanhados de mais 900 réis para o porte do Correio. (15428)

Grande Loteria do Estado de Matto Grosso

GARANTIDA e fiscalizada pelo Governo do Estado

PREMIO MAIOR PARA O NATAL

1ª Extracção no dia 31

400:000$000

UNICA EM TODO O BRASIL QUE JOGA COM

5 Milhares

Bilhete inteiro, 250$000, dividido em vigesimos a 12$500. Extracções quinzenaes, em Cuyabá, na capital do Estado, por meio de urnas e espheras

A' VENDA EM TODA PARTE

Casa Odeon, Agencia de Loterias

137, Avenida Rio Branco, 151

Attende a pedidos do interior para todas as loterias, os quaes devem ser acompanhados da respectiva importancia e mais 1$000 para o porte do Correio. — Francisco Lucas. Caixa postal, 2086. Rio de Janeiro. (14452)

Blenorrhagia e suas complicações (cystite, prostatite, impotencia e rheumatismo) Cura radical — DR. JORGE A. FRANCO. — 15, Largo da Carioca, das 9 ás 11 e das 3 ás 7, todos os dias. Telephone Central 3128. (6766)

Protegei os homens de amanhã

o TREPARSOL

TEM LARGO E VICTORIOSO EMPREGO NO TRATAMENTO ARSENICAL DA SYPHILIS INFANTIL

ELLE REPRESENTA O TRATAMENTO POR VIA BUCCAL TÃO RECOMMENDADO PELOS MEDICOS DE CREANÇA (14157)

DEUZA DA PAZ

A melhor escova para dentes (6970)

RAQUETTES

Inglezas, francezas e americanas

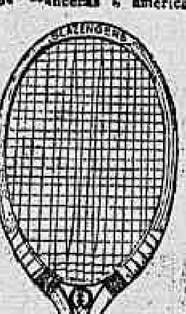

Rêdes, Postes e bolas para tennis

Encordam-se raquettes como no estrangeiro

CASA GRÃO TURCO — Ouvidor, 96. — Telephone Norte 4.034 (6987)

PIANO — 1:800$000

Vende-se um com cepo de metal e cordas cruzadas, quasi novo, baratissimo; rua Navarro n. 66, Itapirú. (B 10213)

ISOLADORES

Companhia Paulista de Material Electrico. RIO DE JANEIRO Rua São José, 76. (6984)

CATTETE

Alugam-se os sobrados do predio da rua do Cattete n. 84, com 23 quartos e salas, proprios para uma pensão de luxo; para tratar na rua General Camara n. 34, sobrado, das 11 horas em deante. (B 9185)

PIANOLA

Vende-se uma das modernas, tocando 88 notas, com muitos rolos de musicas e está como nova, baratissima Rua Affonso Penna n. 139 A. (B 10212)

"Calloze"

é o unico infallivel remedio para callos

Cura rapida e radical

A' venda em todas as pharmacias e nas drogarias: Pacheco, Berrini e Baptista.

Terrenos na Bocca do Matto, a preços modicos

Vendem-se magnificos lotes promptos a construcção e proximo á rua Lins de Vasconcellos, a 5, 6 e 7 contos. Informações: Rua General Camara n. 172, sobrado; das 2 ás 6 horas. (B 9187)

Hemorrhoidas

Cura radical garantida por processo especial sem operação e sem dôr. Diagnostico e tratamento moderno das doenças dos Intestinos, Rectum e Anus. — DR. RAUL PITANGA SANTOS — da Faculdade de Medicina; Passeio 56, sob., de 1 ás 5. (10213)

Tracyl

Salvação dos livros

Infallivel contra as traças dos livros e cupins. Indispensavel ás livrarias, bibliothecas e as estantes dos estudiosos. Drogaria Giffoni — Rua Primeiro de Março n. 17. (6983)

Predio - Copacabana

Vende-se um por 70 contos; perto da Avenida. Para pequena familia de tratamento, Mostra e trata com Figueiredo & Gonçalves — Uruguayana n. 95. — Das 10 ás 18 horas. (B 9169)

ELECTRICIDADE

Vende-se em Nictheroy, por motivo de saude, pequena casa de electricidade, bem montada e afreguezada, com contrato de tres annos e boa moradia. Rua Visconde Uruguay n. 380. (B 9165)

Bom resultado

O abastado fazendeiro sr. João Barreto Gonçalves, residente no municipio de D. Pedrito, diz: Após uso proveitoso do "Peitoral de Angico Pelotense", formula do distincto sr. dr. Domingos da Silva Pinto e preparado na acreditada Drogaria do sr. dr. Eduardo Candido Siqueira, em Pelotas, em pessoa de minha familia, em constipações, tosse, bronchites, etc., e por ser verdade faço o presente. — D. Pedrito, 14 de Julho de 1922. — *João Baptista Gonçalves.*

Confirmo este attestado, Dr. E. L. Ferreira de Araujo (firma reconhecida).

LICENÇA N. 511 de 26-3-906.

Deposito geral: Drogaria SEQUEIRA — Pelotas

Depositos no Rio: J. M. Pacheco & Comp., Araujo Freitas & Comp., Rodolpho Hess, Granado, V. Ruffier Raul Cunha, P. Araujo, Silva Gomes, Martins & Liberato, V. Silva & Comp., Drogaria Baptista, E. Legey. (15414)

BORLIDO MAIA & Cia.

CASA FUNDADA EM 1878

Depositarios de Cimento inglez "WHITE BROTHER". Tinta hygienica "OLSINA" e "BEBEDOURO HYGIENICO" approvado pelo D. N. de Saude Publica e Directoria do Serviço Sanitario de S. Paulo.

PHONE — Norte 274 — RUA DO ROSARIO N. 55 (6888)

XAROPE PEITORAL — de — ANGICO COMPOSTO

Tosses, Bronchites Agudas ou Chronicas, Catarrhos, Constipações, Influenza, Asthma, Coqueluche, Defluxo, etc.

Vende-se em todas as Pharmacias e Drogarias — Deposito: "Pharmacia Bragantina" — Rua Uruguayana, 105.

Gonorrhéa Porque soffre de GONORRHÉA? — Só *DIURENA* combate todo mal. — Caixa 5$000. Deposito: RUA GENERAL PEDRA N. 88. (B. 8773)

CARNAVAL 1927

Rodo - Rigoletto

Atacadistas

Almeida Vaz & Cia.

Quitanda 72 - Phone Nte. 6023 14277

CASA NOVA

Aluga-se bôa casa, acabada de construir, junto ao Yacht-Club Brasileiro, no Sacco de São Francisco, Nictheroy; a mesma está aberta e póde ser vista a qualquer hora. Trata-se com A. Camara & Co., rua General Camara 131, loja. (B. 10120)

SALA

Aluga-se uma com pensão em casa de familia italiana, para casal ou dois moços. — Rua Laranjeiras, 147. (B 7957)

PHARMACIA

Precisa-se de um meio pratico á rua Bôa Vista n. 105, Alto B. Vista. Exigem-se referencias. (B 8906)

COMPRA-SE

Deseja uma casa nova na Urca, para casal, até 80:000$000; falar para Sul 2533. (B 8946)

LOJA

Aluga-se com ou sem contrato, tendo armações, balcões, vitrines, á Avenida Gomes Freire n. 156. Trata-se no sobrado. (B 8922)

CASA

Vende-se na rua Domingos Lopes, perto do largo do Campinho; informações das 12 ás 4 horas, com Leopoldo, o proprietario — Telephone Central 1611. (B 10090)

TERNISTAS

Precisam-se na Lavanderia São Paulo. — Gonçalves Crespo, 45. (B 9173)

ARRENDAMENTO DO 1º ANDAR DO PREDIO A' RUA MARECHAL FLORIANO N. 225

Acceitam-se propostas para o arrendamento, até 31 de dezembro de 1928, do primeiro andar do predio da rua Marechal Floriano n. 225. — Na Agencia Geral da Companhia Alliança da Bahia — Rua do Ouvidor numeros 66|68, primeiro andar. (B 10087)

CASA

Vende-se á rua Paysandú, com todo o conforto e amplas accommodações para familia; tem boa garage. Informações: Quitanda, 26, sobrado. (B 10113)

Appartamento — Flamengo

Aluga-se sala e quarto mobilada com optima pensão, a casal de tratamento, em casa de familia. — PRAIA DO FLAMENGO numero 388. (B 10098)

CONSULTORIO MEDICO

Aluga-se parte de um, por preço modico. — Rua S. José n. 42. (B 10078)

PIANO ELECTRICO

Vende-se um piano-pianola electrico. Para ver e tratar á rua Senador Vergueiro n. 151, das 9 ás 5 horas. (B 10111)

CASA MOBILADA

Aluga-se no melhor ponto das Laranjeiras uma optima para pequena familia de tratamento. Telephone B. M. n. 2780. Informa-se. (B ...)

TRATAMENTO DA LEPRA

Carpotreno — A e B

(ESTHERES DO OLEO DE SAPUCAINHA)

— Ultima descoberta scientifica —

Depositarios — R. MONTEIRO JUNQUEIRA — 7 de Setembro numero 59 — 1º andar — Rio e BRAULIO & COMP. — S. Bento numero 22 — S. PAULO. (B 7494)

JUVENTUDE ALEXANDRE

DÁ VIGOR E MOCIDADE AOS CABELLOS

Restitue a côr primitiva aos cabellos brancos

Extingue a caspa. Combate a calvicie. De agradavel perfume.

Producto com 30 annos de invejavel existencia, premiado e licenciado. Seu uso é sempre util. Cuidado com as imitações nocivas.

Pelo Correio, 5$000 — Deposito «CASA ALEXANDRE» — Ouvidor, 148 - Rio

Peça e exija: JUVENTUDE ALEXANDRE (6993)

Caixa de Conversão

PRATA — MOEDA

Compra-se qualquer quantia de notas conversiveis, assim como pratas da Republica e Monarchia, pagando-se o melhor agio da praça, na Casa de Cambio de

F. MONERO'

AVENIDA RIO BRANCO N. 49 — Caixa Postal, 1.741

Tossís? Tomae BRONCHITAL

Ap. D. N. S. P. — N. 306 — 5|10|912.

Deposito: — RUA URUGUAYANA, 111. PHARMACIA BITTENCOURT. (6828)

Sanatorio de Palmyra

Em Palmyra - Minas Geraes

A 900 metros de altitude, cercado de vastas florestas, num clima maravilhoso para

CURA DA TUBERCULOSE e restabelecimento das pessoas fracas, anemicas ou debilitadas.

NENHUM PERIGO DE CONTAGIO — Rigorosa desinfecção pelas mais modernas apparelhagens technicas da America do sul.

PNEUMOTHORAX ARTIFICIAL — Tratamento por medico especialista, auxiliado pelo regimen HYGIENICO-DIETICO, curas de repouso, de ar e de engorda.

RAIO X — Installações completas para radioscopia e radiographias.

REGIMEM DOS MELHORES SANATORIOS SUISSOS.

Nas diarias estão incluidos: o quarto, alimentação, assistencia medica e de enfermeiras e enfermeiros, banhos, massagens, etc.

INFORMAÇÕES NO RIO: Escriptorio: Rua Buenos Aires, 59, 2º andar — Tel. N. 1259. Consultorio: rua Uruguayana, 104, 5º andar, ou em Palmyra. (14028)

AOS CONSTRUCTORES

Vende-se quatro thesouras de ferro vão de 9 metros. Tratar á rua Affonso Penna, 148, sobrado. Telephone Villa 3045. (B 9120)

CIGARREIROS

Precisa-se perfeitos, palha e papel, na Fca. Vera Cruz, Rua Angelo Bittencourt n. 15 — Villa Isabel — JARDIM ZOOLOGICO. (B 10072)

PIANO

Vende-se ou aluga-se um piano, á rua Lopes da Cruz n. 22, Meyer. (B 10058)

Pensão Benjamin Constant

Aluga-se um bom quarto para casal, muito arejado e comida de primeira ordem. — 39, rua Benjamin Constant. Telephone Beira Mar 1375. (B 10080)

CERAMICA

Quem precisar de pessoa para administrar, com pessoal habilitado para louça e manilhas, queira dirigir-se para informações á rua Augusto Severo n. 74, com Gustavo Roedel. (B 10094)

Acção entre amigos

Previne-se que a rifa de uma casa em Governador Portella, a extrair-se a 30 do corrente, fica transferida para 30 de agosto vindouro. (B 10096)

TERRENOS

Vendem-se bons lotes com frentes diversas e fundos variando entre 20 e 60 metros, situados nas melhores ruas de Copacabana, Ipanema e Leblon, dotados de todos os melhoramentos urbanos, facilitando-se o pagamento. Tratar com a proprietaria Comp. Constructora Brasil — Avenida Rio Branco numero 112, 7º andar. (B 9118)

QUARTO

Precisa-se em casa de familia modesta, em S. Christovão, com pensão. Cartas a B. B. A. (B 9.111)

CASA

Aluga-se na rua Souza Franco, 50 metros do Boulevard, com tres enormes quartos, duas salas e demais dependencias, grande quintal, jardim na frente, entrada para automovel, por 500$000. Tratar: Rua de S. Pedro n. 322, loja. (B 9125)

FOLHINHAS

Grande liquidação de saldos. Rua Frei Caneca, 84. Telephone Norte 7641. (B 10181)

SITIO OU FAZENDINHA

Compra-se que reuna as seguintes condições: distante da capital no maximo quatro horas, a tres kilometros no maximo de estação, boa casa de moradia, abundancia d'agua, terras boas, 20 a 30 alqueires. Enviar detalhes e offertas á caixa 24 do "Jornal do Commercio". (B 9108)

Resultado da loteria de hontem:

1º premio	0262	16
2º premio	3905	2
3º premio	4315	4
4º premio	0983	21
5º premio	5125	7
M.	590	23
R.	413	4
S.		12

Para os numeros de hoje:

3254 5197

2939

1882 1405

VARIANDO 97534

ALUGAM-SE

Predios novos, systema Bongalow, 3 quartos, 2 salas, cozinha a gaz, banheiro com aquecedor e mais dependencias, 2 grandes armazens com dependencias. — Procurar o constructor Nogueira, no local, Rua Antonio Salema 58. (B. 10208)

RUA DO OUVIDOR

Traspassa-se o contrato do magnifico 1º andar do predio n. 59. (14876)

Livraria Alves

Livros collegiaes e academicos. — RUA DO OUVIDOR, 166. (6761)

Funccionarios Publicos — F. Municipaes — Marinha, Exercito, Brigada Policial, Corpo de Bombeiros

Visitem a Secção Cooperativa da Associação Militar do Brasil, para supprir-se de roupas civis e militares, de confecção esmerada, chapéos, calçados, etc., por preços os mais baixos e melhores condições de pagamento, á rua da Carioca n. 26, 2º andar. Telephone Central 4473. (B 9128)

NATAL, ANNO BOM E REIS

CASA CIRIO participa a seus amigos e freguezes que recebeu grande quantidade de estojos com perfumarias finas, proprios para presentes de festas.

RUA OUVIDOR, 183 (14263)

AGUAS DE S. LOURENÇO

O Hotel Miranda, o mais proximo das Fontes, predio novo, agua corrente em todos os quartos, offerece aos seus hospedes o maximo conforto, a preços modicos.

Informações com o seu representante Benjamin dos Santos, rua 7 de Setembro, 213 e Araujo Cruz & Comp. rua São Pedro, 142, em São Paulo com o sr. Manoel Fonseca, avenida Rangel Pestana, 271. Joaquim d'Almeida Junior, proprietario. (B 8381)

ESCOLA DE CHAPÉOS E CO'RTE

Fundada em 1900 Mme. Zambelli; acceita discipulas e as dá promptas com 25 lições. Corta moldes por medida. Mudou-se da Av. Rio Branco nº 137, para a R. São José, 83. Tel. C. 2210 Deposito dos manequins mecanicos. (B 5376)

PENSÃO

Vende-se uma pensão fazendo regular negocio. Pequeno capital, bom ponto, em frente á Light. Rua Marechal Floriano, 207. (B 9219)

CALDEIRA MOTOR CORLISS

Vende-se uma boa caldeira typo moderno de ebulidores de 250 cavallos e um motor Corliss de 200 cavallos; preço de occasião; ver e tratar com o sr. Sellos, á rua de S. José n. 17, no 1º andar. (B 10226)

PHARMACIA

Vende-se. Trata-se á rua Visconde de Santa Isabel numero 311. (B 9214)

QUARTO

Aluga-se bom quarto de frente com pensão a casal de tratamento, na Avenida Rio Branco, 161, 2º andar. (B 9201)

PRANCHAS DECAUVILLE

Vendem-se vinte para bitola de 60 centimetros e capacidade de 6.000 kilos. Tratar com o sr. Julio, á rua da Alfandega, 41, no 1º andar. Preços de occasião. (B 10227)

CASA NA TIJUCA

Aluga-se uma de estylo moderno, de dois pavimentos, com quatro quartos, tres salas, copa, etc. Rua Piratiny numero 131, onde se informa e poderá ser vista. Aluguel mais que razoavel. (B 10228)

COMPANHIA BRASIL CINEMATOGRAPHICA

ODEON

HOJE

Um — PROGRAMMA SENSACIONAL! — Um film de successo e PRIMEIRA APRESENTAÇÃO desse menino-artista prodigioso

Na TELA!

O romance que já tem obtido 8 dias de triumphos

Evitando o Peccado

Um film linda da FIRST NATIONAL

Um programma SERRADOR

COM

Conrad Nagel

Eleanor Boardman

E

Willian Haines

EDISON

verdadeiro rival de — **JACKIE COOGAM**

Elle vae maravilhar a todos!

Apresenta-se com um grupe explendido a

TROUPE INFANTIL DO PEQUENO EDISON

com o seguinte programma

1) Apresentação da TODA A TROUPE.
2) Dr. BELLEZA — pelo menino EDISON
3) AS SOMBRINHAS — pelas meninas Gasparina, Nadyr, Margarida e Lourdes
4) EU QUERO E' ME CASAR — por EDISON
5) A CARAPUÇA — pela menina Nadyr
6) a engraçadissima comedia

O Papão

com o concurso de EDISON, Margarida, Gasparina e Pedrinho

7) O FELIZ ENCONTRO — com Gasparina e Pedrinho
8) O FARRISTA — um trabalho esplendido de EDISON
9) A GASPARININHA — por Gasparina
10) O CHARLESTON por EDISON, Gasparina, Nadyr Lourdes e Margarida.

UM NUMERO SENSACIONAL — para creanças e para adultos!

Venha ver - e traga os seus filhos para verem EDISON

SEGUNDA-FEIRA — Um film de grande sensação, grande belleza e grande montagem — E' uma «JEWEL-UNIVERSAL»

Casada ou Artista?

em que vemos **Francis Bashman** e **Evelyn Brent**

GLORIA

Um — PROGRAMMA ESPECIAL — um programma completo — em que ha o film de fama, e — no palco — uma peça ligeira que encanta a todos

Na TELA — o romance soberbo de um HOMEM que se deixou dominar por uma MULHER — um HOMEM que se escravisou — quando tinha o mundo a seus pés

E' que essa mulher é representada pela formosa — **AUD EGEDE NISSEN** — e o heroe deste film é — **PAUL RICHTER**

Maravilhosa producção da — **UFA** — de BERLIN

No Palco

Uma peça ligeira — feita para fazer rir — e para passar uma meia hora divertida

O Passarinho Verde

original de MAX MIX e de LUIZ PEIXOTO — com musica de HEKEL TAVARES

ALDA GARRIDO

a explendida estrella brasileira ao lado dos bailarinos

Doris e Alex Montenegro

e dos impagaveis

Henrique Chaves

e

Pinto de Moraes

e toda a troupe da

Tangará

SEGUNDA-FEIRA — a UNITED ARTISTS — vae nos dar mais um film lindo

MENTIRAS AMOROSAS

com **MONTEBLUE** e **EVELYN BRENT**

CAPITOLIO | IMPERIO

HORARIO

Jornal — 2 — 4 — 6 — 8 — 10
Drama — 2.20 - 4.20 - 6.20 - 8.20 - 10.20
Comedia — 3.40 - 5.40 - 7.40 - 9.40

HORARIO

Jornal — 2 — 4 — 6 — 8 — 10
Drama — 2.20 - 4.20 - 6.20 - 8.20 - 10.20
Comedia — 3.40, 5.40, 7.40, 9.40

HOJE

LON CHANEY

o artista das mil expressões numa das suas maravilhosas creações:

A Metro Goldwyn-Mayer PICTURE

TYRANNO E MARTYR

(THE ROAD TO MANDALAY)

A historia lugubre de um individuo sordido que se resgata da sua ignominia por um sublime sentimento de amor!

OS CYCLISTAS DO SERTÃO — Desenho animado da «Paramount»

AVENTURAS DE UM PAO D'AGUA — Comedia em 2 actos da «Paramount»

MUNDO EM FOCO N. 124 — Actualidades universaes

A seguir — **No Capitolio**

O MANDA CHUVA (The Rainmaker) com William Collier Jor., Georgia Hale e Ernest Torrence

Um film da ...

A PROTEGIDA — (Desert Gold)

Um film romantico sobre um argumento de Zane Grey, com primoroso desempenho e quadros naturaes de uma belleza surprehendente

Interpretes principaes: Neil Hamilton, Shirley Mason, Robert Frazer, William Powell, etc.

FOX JORNAL — Chronica animada da vida universal

AMOR EXPRESSO — uma comedia da Fox.

A seguir — **No Imperio**

CORAÇÃO QUE HESITA

(Volcano)

Bebe Daniels e Ricardo Cortez

Um film da «Paramount»

CARLITO

o mais querido dos comicos do mundo, o rei incontestavel da gargalhada offerece aos «habitués» do

PARISIENSE

O CINEMA DOS PROGRAMMAS DE OURO

um alegre fim de anno com o melhor e mais engraçado dos seus films

DIA DE PAGAMENTO

E mais o lindo drama por FRED GILMAN

Cartas Trocadas

HOJE

Richard Barthelmess Em "21"

A Idade dos Amores

e mais a linda e deliciosa

DOROTHY MACKAILL

Um film do First National

2ª feira

Cinema Popular

Rua Marechal Floriano 99 a 108

A VERDADE DOS FACTOS 5 actos, por PETE MORRISON

FRED TOMPSON, o rival de Tom Mix, em DEVOÇÃO D' ANIMAL 6 actos estupendos

INCITANDO AO ROUBO 2 actos por Fred Humes

MILAGRES DO SERTÃO 8ª e 9ª series

NA TERRA DO DIVORCIO 2 actos comicos

Sabbado — Lon Chaney, em FORA DA LEI

CINEMA PRIMOR

Av. Passos 199 - Tel. N. 593

HOJE —:— HOJE

Sua vida pelo seu amor

10 actos formidaveis e gigantescos interpretação de Mary Pickford

Hoot Gibson, em NA PISTA DO SALTEADOR 7 actos emocionantes

BARRANDO OS RIVAES Engraçada comedia em 2 actos alegres

Sabbado — O LOUCO ou DIVINA LOUCURA — 9 actos

Cinema Mascotte

R. Archias Cordeiro 230. Meyer

EDMUND LOWE no soberbo trabalho da Fox

DIVINA LOLCORA

8 actos formidaveis

RUTH CLYFORD e MONTAGU' LOWE, em

Suffocando Escandalos

7 actos magistraes

Sabbado: HOOT GIBSON, em

Na pista do salteador

CINE LAPA

AVENIDA MEM DE SA' 23 — TELPHONE, 1543, Central

Luiz Gonçalves Vianna

HOJE E A MANHA

Cavalheiro audaz

Film monumental da Fox Film em cinco partes interpretadas pelo celebre e querido BUCK JONES

O desejado, corajoso e arrojado artista GEORGE O' BRIEN, em

A DESFORRA

Grandioso film em 8 partes

O phantasma Verde

Só na matinée de quinta-feira 2º e 3º episodios em 4 partes assombrosamente admiraveis

Cine Theatro America

HOJE —:— HOJE

OU DINHEIRO OU AMOR

Sete partes da Paramount com os artistas WARNER BAXTER e CLARA BOW

SANGUE E AREIA

Reprise sensacional do grande film com RUDOLPH VALENTINO e NITA NALDI

E o film natural: FOX JORNAL

Cine Theatro Avenida

HOJE —:— HOJE

VICTIMA DO DIVORCIO

Sete partes delicadas e emocionantes com CONSTANCE BENETT

A DIVINA LOUCURA

O grande drama da Fox, obra primorosa com o eminente artista EDMUND LOWE

Cinema Brasil

HOJE —:— HOJE

EVA NO THRONO

O encantador film da Metro com os dois queridos artistas MARION DAVIES e ANTONIO MORENO

Inconsciencia do Amor

Sete partes com a formosa ANNA Q. NILSSON

Cinema Haddock Lobo

HOJE —:— HOJE

O HOMEM PERFEITO

Film dramatico em 7 partes, com MOANA TUFUNGA

DIRECTO DE PARIS

Sete deliciosas partes com a grande artista CLARA KIMBALL

E o film natural: O MUNDO EM FOCO

Cinema Tijuca

HOJE —:— HOJE

Compromisso de honra

Film de grande intensidade dramatica e de emocionantes situações.

Como se conta a historia

Drama em 5 partes com HARY CAREY

(1516)

CARLOS GOMES

HOJE

A's 7 3|4 9 3|4

ESPECTACULOS dedicados e com a assistencia das **Telefonistas Cariocas**, de accordo com a iniciativa do "**Jornal do Brasil**"

Theatro ornamentado! Noite de Alegria!

VAE QUEBRAR!...

AMANHÃ

A's 7 3|4 9 3|4

Recita dos Auctores

SABBADO, 1 Ás 2 3|4

Matinée do Anno Novo!

Domingo ás 2 3|4

Matinée

Dia 4!

A "**Festa da Rainha do Theatro**"

O triumpho da Graça e do Luxo!

COMPANHIA

MARGARIDA MAX

TRIANON

HOJE — A's 8 e ás 10 horas — HOJE

Grande Premiére da comedia em 3 actos:

O PRIMEIRO MARIDO DO MUNDO

Traducção do grande escriptor portuguez Gervasio Lobato e adaptada á scena brasileira por Brandão Sobrinho

Brilhantes creações comicas de Brandão e Palmeirim

SABBADO — SABBADO

Vesperal ás 4 horas

(B 10198)

ASSYRIO

Amanhã, 31 - Grande

REVEILLON DE ANNO - BOM

Uma noite de colossal alegria!

2 Orchestras - Jazz e Tango - 2

Distribuição de lindas prendas

Reservam-se mezas - Não ha traje de rigor

CINE THEATRO CENTRAL

Empreza Pinfildi

A' casa mais frequentada do Brasil — A mais amiga do publico carioca. O Cine Theatro apropriado para o verão — E' ventilado por 33 portas e janellas

HOJE — HOJE

Esplendido programma familiar - Grandes attracções. Bailes Acrobacia - Musicaes - Gymnastica - comicos

— 4 grandiosas sessões chics ás 3 horas, 5 1|2, 8 1|2 e 10 horas

NA TELA

Norman Pratt

EM

O mais bello sacrificio

6 actos emocionantes do Programma Excelsior

Breve - O film d'arte portuguez

Lucros illicitos

com Francine Mussey

Invicta Film do Porto

Producção inedita

Breve

Nita Naldi em Sexo Injusto

Um super film luxuoso e magnifico

NO PALCO — Sempre novidades da South American Tour — NO PALCO

KUHN BROS

Gymnastica e sport — Colossaes exercicios sobre percha a 8 metros de altura — Novidade

SENSACIONAL —:— MAGNIFICO

KUHN BROS

EXITO, o maximo arrojo

Os Quatro Diabos Rubys

Saltadores acrobatas: Audacia incrivel

despedida

LES VAMPANY

Bailes acrobaticos Comediantes, grandiosa apresentação

EXITO **Hilde Alvers & Partner** - acrobatas comicos

Sempre Successo — **DUO MAX** artistas de merito, luxo, Elegancia e arte

CRUCK pintor repentista e musical

MARINITA SABATER a cantante mignon

REYES SABATER bailarina elegante

Trio Pereira, acrobatas saltadores - **La Soberana** - rainha do tango

Estréa - **Troupe Alárcon** - O thesno acrobatico. Gymnastas maravilhosos

Primeiras novidades da South American Tour, - Pinfildi

NA SALA DE ESPERA, os mais bellos tangos argentinos pela Orchestra Typica Central

NEP & NAP

Comicos excentricos apresentam

A MULA SABIA

15 minutos de gargalhadas

5 Feira - Hoje

Les 2 Planks

patinadores comicos - serios